O TEMPO

Districto Federal e Nictheroy:

Tempo perturbado, com chuvas. Temperatura em declinio.
Maxima — 27.5.
Minima — 20.2.

12 PAGINAS - PREÇO : 200 REIS

Diario Carioca

Fundador : J. E. DE MACEDO SOARES

TERÇA-FEIRA
27
AGOSTO

ANNO III | RIO DE JANEIRO | Director : HORACIO DE CARVALHO JUNIOR | PRAÇA TIRADENTES, 77 | N. 3.742

BERLIM NOVAMENTE BOMBARDEADA - NÃO SE DORME HA DOIS DIAS NA CAPITAL DO REICH

Atacados Tambem Colonia, Hamm e Schweret, Alem de Cherburgo, Boulogne e Flessing

A fatalidade da guerra

J. E. DE MACEDO SOARES

Dois factos ultimos, extremamente significativos, assignalam o cunho definitivo da guerra mundial que presenciamos. Um foi o bombardeio de Londres e, em resposta immediata, o ataque a Berlim. Outro o bloqueio da libra-papel em todo o mundo, investindo-se a moeda-fiduciaria ingleza de um caracter politico inédito

Nem Londres nem Berlim constituem objectivos militares. A iniciativa de bombardear a formidavel agglomeração britannica accentuou, pois, a formula encumenica da guerra presente. O que se quer é "destruir" uma grande nação altamente civilizada, riscal-a do mappa como se fosse uma tribu de selvagens ou de canibaes da Oceania. Para pôr de joelho o povo inimigo, não se duvida de nada, não se vacilla na escolha dos recursos da violencia

O bombardeio de uma cidade como Londres não attinge sómente a enorme população não combatente, velhos, mulheres e crianças inermes e na maior parte entregues a mistéres alheios á guerra; não se limita a destruir monumentos de arte, de tradição e de historia; não se contenta em arrasar e encendiar escolas, museus, hospitaes, igrejas. A aggressão exasperada acerta antes de mais nada nos principios vitaes da civilização christã, devasta as relações juridicas internacionaes, tira consequencias de guerra em plena cultura moderna, que não estariam ao alcance, no tempo antigo, da ferocidade de algum tyranno asiatico.

Nem o povo inglez nem o povo allemão poderiam enxergar razões verdadeiramente irretorquiveis impondo a declaração desta guerra; desencadeada a luta nenhuma nação christã poderia, se legalmente consultada, consentir em que a levassem ao a paroxismo do apocalypse do fim do mundo.

Não ha conteudo moral, na conflagração, que a justifique do seu furor assassino. De desdobramento em desdobramento, de lance criminoso em lance criminoso, a guerra irá envolvendo o mundo e assolando a humanidade. O seu movel real, entretanto, é o orgulho, a presumpção, o sonho ambicioso, o delirio de grandezas de dez ou vinte homens que tomaram o governo nos respectivos paizes, dominando a desorganização, a flacidez da vontade, o egoismo e o commodismo das multidões indefesas.

*

A intervenção que o governo de Londres acaba de decidir no cambio manual e visivelmente legitima e necessaria aos seus interesses de guerra. O padrão prestigioso da moeda ingleza deu-lhe curso internacional, existindo, por isso em grandes quantias nos mercados monetarios e nas caixas dos bancos de todo o mundo. A invasão e dominação de muitos paizes da Europa, bem como o methodo discricionario e pessoal da politica autarchica permittiram aos governos inimigos da Inglaterra confiscar e usar sua moeda, arrebanhando-a não sómente nos paizes conquistados como nos proprios paizes neutros mais distantes.

Assim a Inglaterra cortou cérce a especulação, annullando os symbolos visiveis de seu credito, não consentindo que suas especies monetarias servissem á finança ou á economia de seus inimigos.

Comtudo devemos assignalar mais esta terrivel extensão da guerra, fóra do campo militar. A moeda fiduciaria deixou de ser um compromisso de honra da Thesouraria de uma grande nação porque, na contingencia da guerra, assumiu imprevisto caracter politico passando a ser uma arma necessaria á defesa do paiz.

*

Os governos das Republicas americanas, justamente empenhados em preservar as populações do Novo-Mundo da calamidade que não tem a minima significação na nossa existencia continental, devem aproveitar todas as indicações e ensinamentos de uma luta feroz cujas repercussões entretanto não logram evitar totalmente.

Ainda não se podem prever as consequencias economicas e financeiras da conflagração européa, quer dizer, ainda não sabemos de que lado nos virá a tormenta. Mas os povos avisados devem se preparar espiritual e materialmente para uma crise de pobreza e de sacrificios sem precedentes na historia da civilização. Nem ao menos vislumbramos a possibilidade da reacção contra a miseria, isto é, se será dado aos homens, ao ensarilharem as armas ensanguentadas, recomeçar um trabalho ingente e amargo para se refazerem aos poucos de prejuizos insupportaveis.

"SÃO PAULO" COMPANHIA
Nacional de Seguros de Vida
SUCCURSAL NO RIO DE JANEIRO : AV. RIO BRANCO N. 114 — 6.º ANDAR
Directores — DR. JOSE' MARIA WHITAKER
DR. ERASMO TEIXEIRA DE ASSUMPÇAO
DR. J. C. DE MACEDO SOARES

Os Inglezes Annunciam Que Não Pretendem Atacar Populações Civis Mas Poderão Usar de Represalias

A DESCIDA DE DOIS PROJECTIS GEMEOS — Nesta photographia se vê a descida de duas bombas lançadas por um apparelho da "Royal Air Force" sobre o aerodromo de Abbeville, na França, agora em poder dos allemães, em um dos "raids" executados com grande successo. No sólo ap parecem numerosas crateras produzidas por explosões de bombas semelhantes.

BERLIM, 27 — Terça-feira — (U. P.) — Urgente — As sirenes de alarma soaram ás primeiras horas de hoje.

A R. A. F. Não Ataca a População Civil

LONDRES, 26 (U. P.) — Hoje o Ministerio da Aviação revelou haverem sido atacados objectivos militares especiaes nos arredores de Berlim, durante a noite, quando dos ataques effectuados pelos aviões britannicos de bombardeio contra a Allemanha, Hollanda, Belgica, França e Noruega.

Declara-se nas espheras autorizadas que o ataque contra Berlim foi realizado com o fim de atacar objectivos militares e não com a idéa de aterrorizar a população civil como os allemães o vêm fazendo no transcurso de seus ataques cotnra a Grã-Bretanha.

Numa fonte autorizada se declarou que não se recorrerá ao bombardeio aterrorizador, dando-se entretanto a entender que os aviadores britannicos poderiam usar de represalias se persistirem os ataques contra as populações indefesas. Presume-se nas mesmas fontes que os leves ataques nocturnos effectuados a esmo contra Londres, foram levados a cabo exclusivamente para perturbar o moral do povo britannico, destacando-se que se deve esperar a intensificação dos ataques nocturnos sobre Londres e outras regiões da Grã-Bretanha.

Incluiram-se entre os objectivos berlinenses as unidades de projectores luminosos e as baterias antiaereas, frisando-se que outros alvos, taes como as fabricas de munições e outros materiaes bellicos, escaparam ao ataque em virtude das pessimas condições atmosphericas.

UM GRANDE INCENDIO EM BERLIM

O communicado official referente aos bombardeios dizia que as operações de hontem á noite na zona de Berlim foram difficultadas pelo máo tempo, porém mais adeante accrescenta-

Hitler

va que um vasto incendio de elevadas chammas vermelhas fôra visto pelos pilotos quando os aviões se dispunham a regressar ás suas bases.

Outro aviões atacaram em Colonia, Hamm e Schweret os depositos allemães de abastecimentos, assim como os cáes de Bremen, onde arremessaram bombas responsaveis pelos estragos verificados.

Além disso aviões do commando costeiro britannico atacaram os depositos germanicos de petroleo em Cherburgo e as bases de hydro-aviões e de lanchas torpedeiras no porto de Boulogne e os cáes de Flessing.

Na Hollanda e na Belgica um certo numero de aerodromos foi objecto de taques diurnos de surpresa, ataques esses que proseguiram depois do anoitecer, extendendo-se então aos aerodromos teutonicos

(Conclue na 2ª pagina)

Inevitavel a Guerra Entre o Japão e os EE. UU.

OBSERVAÇÕES DO CONTRA - ALM IRANTE YATTES STIRLING FILHO, EX-CHEFE DO ESTADO MAIOR DA ESQUADRA NORTE AMERICANA

NOTA DA UNITED PRESS: — O contra-almirante Yattes Stirling Filho, ex-chefe reformado do Estado-Maior da esquadra norte-americana e actual critico naval da United Press, acredita que a guerra no Pacifico é inevitavel e neste artigo compára o poderio naval dos Estados Unidos com o do Japão, indicando quem seria o vencedor se ambas as nações entrassem em guerra

NOVA YORK, 26 (U. P.) — Cada vez se torna mais evidente que a guerra no Pacifico ha tanto tempo annunciada por estrategistas e economistas é inevitavel — a menos que os Estados Unidos e o Japão possam solucionar suas differenças dia a dia maiores.

A tensão diplomatica existente ha annos entre o Japão e os Estados Unidos, é o motivo da manutenção do grosso de nossas forças navaes no mencionado oceano e desde que a Allemanha invadiu os Paizes Baixos, e derrotou a França, essa tensão chegou ao ponto maximo.

Interroga-se qual é a causa. As Indias Orientaes Hollandezas e a Cochinchina Franceza, ricas colonias cuja posse o Japão ambiciona.

Se deflagrarem as hostilidades entre o Japão e os Estados Unidos, tratar-se-ia de uma guerra naval disputada em sua quasi totalidade no Oriente A posse de bases adequadas e de importancia vital na guerra aerea e maritima e neste sentido os Estados Unidos se veriam com desvantagem inicial, porém, esta desvantagem não deve ser necessariamente fatal"

O quadro das frotas e bases oppostas é o seguinte:

A esquadra dos Estados Uni-

(Conclue na 2ª pagina)

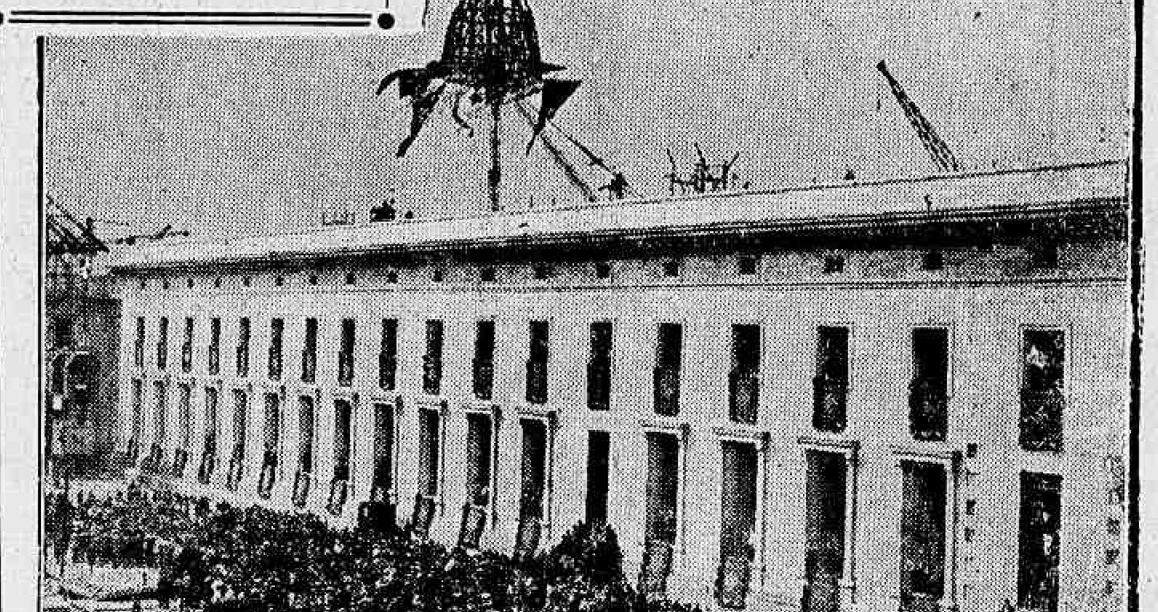

O edificio da Chancellaria do Reich, attingido, sériamente, por bombas durante um dos "raids" levados a effeito, hontem, sobre Berlim, pela R. A. F.

Uma Impressão da Guerra Aerea

A CALMA DA POPULAÇÃO — UMA NOTA DO "TIMES" — SUPERIORIDADE DA AVIAÇÃO BRITANNICA

LONDRES, 26 (Havas) — Após cinco dias de intervallo, a aviação do Reich reiniciou sua offensiva contra as Ilhas Britannicas. E' interessante notar duas circumstancias: a paralysação dos ataques e a mudança de tactica.

Quanto ao primeiro ponto, é evidente que a paralysação é contraria á propria essencia da "guerra relampago" e permitte ao adversario a possibilidade de retomar forças e evitar o que Foch chamava de "plano inclinado da victoria".

Na Polonia, na Belgica e na França, as hostes germanicas venceram por isso que conseguiram anniquilar os primeiros elementos de defesa, não dando tempo ao adversario para se recompor ou adaptar-se aos methodos e armas que lhe eram oppostos.

Contra a Inglaterra, os allemães, por motivos evidentes, não puderam apoiar a offensiva em tropas de terra e só conseguiram lançar mão das forças aereas. Ora, ao utilizar apenas uma arma, tiveram pouca sorte em enfrentar a Real Força Aerea, perfeitamente preparada para sustentar a luta e o resultado é que os proprios atacantes se fatigaram e foram forçados a um periodo de repouso.

Quanto ao segundo ponto, a differença de methodos empregados parece provar que o alto commando allemão reconheceu que não poderá obter resultados praticos com a tactica anteriormente usada no ataque. Não parece provavel que a mudança tenha sido premeditada. Conclue-se que não só os prazos estabelecidos pelo inimigo mas tambem a tactica imaginada tiveram de ser alterados e isso constitue um acontecimento de capital importancia.

Annuncia-se que dois policiaes e uma mulher foram victimados pelo bombardeio nocturno da região londrina. A's primeiras horas da manhã foram lançadas dez bombas sobre uma localidade da costa sudeste. Duas casas foram destruidas. O numero de victimas não foi grande. Salienta-se que os aviadores allemães insistem na tactica de bombardear os bairros residenciaes.

Noticias de uma cidade do centro annunciam que o ataque inimigo durou varias horas, tendo sido lançadas varias centenas de bombas incendiarias e explosivas. Em Londres, onde a vida habitual proseguiu, o publico constata a pequena importancia dos estragos causados durante o bombardeio do ultimo sabbado. Foi attingida uma igreja no bairro de Saint Gilles e a estatua de Milton que se erguia a pouca distancia do referido templo.

Hontem, durante a noite os allemães, segundo uma nota do Ministerio do Ar, perderam 12 apparelhos quando tentavam bombardear Portland. Hoje, de accordo com os dados fornecidos pelo mesmo ministerio, 55 aviões inimigos foram abatidos em pouco mais de uma hora de luta. Do lado britannico, 12 aviões são considerados perdidos por não terem regressado ás respectivas bases.

As baterias de terra não tiveram descanso durante a noite de hontem. O segundo alarma soou ás sete horas mais ou menos. Dessa vez a explosão das bombas e os tiros de barragem foram ouvidos immediatamente. Bombas inimigas cairam em zonas deshabitadas da parte central do paiz. Advirta-se que o povo já se acostumou ao soar das sirennes e o espoucar das bombas não impressiona grandemente a população. Ao contrario, a impressão de que todos partilham a mesma sorte dá novas energias para a resistencia.

A CALMA DA POPULAÇÃO

Um exemplo caracteristico do espirito com que a população de Londres enfrentou o ataque aereo da noite passada, foi dado por um pastor protestante de um suburbio onde as bombas atearam um incendio de grandes proporções.

Falando aos jornalistas disse o sacerdote: "Logo que foi assignalada a presença do avião meus parochianos, inclusive grande numero de velhos, correram para os abrigos.

Recolhidos ao abrigo oravamos a Deus emquanto as bombas caiam em volta de nós. Apesar de haver oitenta homens de idade avançada, ninguem teve um momento de fraqueza e o moral foi sempre excellente. Minha igreja nada soffreu, mas um templo existente em uma região vizinha foi totalmente destruido."

Em toda a parte, nas ruas, nos restaurantes, nos omnibus, ouve-se a mesma phrase: "Berlim pagará caro os estragos que seus aviões estão fazendo em Londres", mas não ha o menor signal de panico ou de duvida quanto ao resultado da luta.

Os abrigos deixaram de ter retiros silenciosos para se transformar em locaes de canticos patrioticos que os inglezes entoam em côro.

UMA NOTA DO "TIMES"

Commentando a suggestão segundo a qual a Real Força Aerea deveria responder golpe por golpe, atacando Berlim da mesma forma por que os allemães têm atacado Londres, o Times recorda que durante a ultima guerra foram prohibidas as "represalias" sob o fundamento de que o exercito britannico não atacava só pelo facto de ter sido atacado, mas obedecia a um plano previamente concebido.

"Actualmente — accrescenta o orgão londrino — os nossos apparelhos de bombardeio vêm atacando dia e noite objectivos militares na Allemanha e nos territorios occupados. Se fôr necessario, serão ainda intensificados esses bombardeios, mas todas as operações devem ser baseadas em planos estabelecidos com antecedencia, como sempre foi feito pelo commando britannico."

Hoje, pouco mais ou menos ás tres horas da tarde, as sirenes de alarma soaram em Londres pela 16.ª vez desde o inicio das hostilidades e pela 6.ª vez de tres dias a esta parte. Alguns minutos mais tarde formações inimigas foram assignaladas a grande altitude sobre o estuario do Tamisa em direcção a Londres.

Immediatamente as baterias anti-aereas entraram em acção e os aviões de caça da RAF seguiram ao encontro do inimigo. Violento combate travou-se então entre a primeira e a segunda linha de defesa da capital. Os aviões de caça inglezes com grande impeto atacaram directamente os apparelhos de bombardeio inimigos que vinham escoltados de diversos aviões de caça. O ronco dos motores e o crepitar das metralhadoras vinham juntar-se ao espoucar dos obuzes das baterias terrestres que explodiam nas proximidades do "campo" de luta. Um dos apparelhos allemães, ferido de morte, desceu sem controle e em "vrille" deixando após extenso rastilho de fumaça negra. Pouco depois outro caia em chammas. Alguns minutos mais o esquadrilha aggressora se retirava velozmente sempre perseguida pelos adversarios. Um avião da RAF, seriamente damnificado, foi obrigado a pousar em um campo durante das proximidades da capital, onde se incendiou. Seus tripulantes se salvaram incolumes.

Cessado o combate e após o signal "all clear" tudo voltou á calma. Era hora de intenso movimento de pedestres e de vehiculos em West End. Milhares de pessoas se recolheram aos abrigos ao passo que a maioria permanecia nas ruas continuando suas occupações e como que indifferente ao que se passava a milhares de pés acima do solo, quasi sobre suas cabeças...

SUPERIORIDADE DA AVIAÇÃO BRITANNICA

Os vespertinos de hoje, commentando os ataques de hontem e de hoje de manhã, accentuam a calma da população ingleza e são unanimes em exaltar a "superioridade incontestavel da aviação britannica."

Pouco depois do meio dia o Serviço de Informações do Ministerio do Ar forneceu aos jornaes a seguinte nota: "Quarenta e tres ou 55 aviões allemães abatidos hontem foram destruidos nas vizinhanças de Portland durante um combate aereo. Seis desses aviões foram destruidos pela artilharia anti-aerea.

Doze pilotos inglezes pertencentes á esquadrilha que ultimamente só tinha encontrado um pequeno numero de apparelhos inimigos encontrou hontem ao largo da costa de Dorset um grande numero de apparelhos "Dornier", de bombardeio, e de "Messerschmidt 110", de dois motores, todos escoltados por aviões de caça. Era a opportunidade esperada pelos aviões de caça "Spitfires". A senha era: não deixar passar. Immediatamente cada apparelho inglez escolheu sua victima. Poucos minutos mais tarde do dez pilotos inglezes regressavam ás suas bases. Tres "Dornier", seis "Messerschmidt 110" e tres "Messerschmidt 109" haviam sido abatidos. Dois dos pilotos britannicos que abandonaram seus apparelhos avariados, um salvou-se em paraquedas e outro foi recolhido no mar por um navio inglez.

Uma segunda esquadrilha de "Spitfires" encontrou, de outro lado, grandes formações de "Messerschmidt" e de "Jaguar" de combate e bombardeio. Os caçadores inglezes atacaram essas formações com methodo, secção por secção, e abateram seis aviões inimigos e damnificaram seriamente cinco outros.

Entrementes, uma esquadrilha de "Hurrican" destruia quatro "Messerschmidt 110" e dois "Messerschmidt 109" e damnificavam outros apparelhos emquanto a artilharia anti-aerea da costa de Dorset, durante 30 minutos, abatia seis aviões inimigos".

Hoje á tarde os bombardeiadores germanicos, escoltados por caçadores, tiveram calorosa recepção quando atravessaram a costa sudeste. Tres dos atacantes foram abatidos e ha fortes razões para acreditar que dois outros cairam ao mar.

Os "Spitfires" atacaram os aggressores a uma altitude de 30 mil pés.

De outro lado, uma formação inimiga, em vôo piqué, destruiu na costa sudeste grande numero de casas particulares á beira mar. Immoveis foram igualmente destruidos por bombas, em Folkestone. Varias crianças morreram. Até á tarde um corpo havia sido encontrado. Damnos materiaes foram assignalados em casas particulares e annuncia-se algumas victimas na região sudeste.

A Guerra Dia a Dia

De domingo para cá, a guerra tem apresentado aspectos dos mais movimentados e significativos dos ultimos tempos. A arrancada final do "Blitzkrieg", os ultimos estertores da guerra-relampago allemã frente a frente á offensiva-gigante ingleza. A duas simultaneamente, lado a lado, uma de cada lado da Mancha: a germanica do lado britannico, sob os céos da Inglaterra, a ingleza do lado allemão, sobre os territorios da Allemanha, os territorios germanicos e germanizados.

OS ULTIMOS MOMENTOS DO BLITZKRIEG

De ante-hontem para hontem, com effeito, a guerra-relampago de Hitler continuou apresentando, em seus derradeiros dias, os numeros finaes do seu programma, os ultimos do seu repertorio de "Blitzkrieg". Approxima-se o termo fatal do prazo inappellavel de que dispõem os nazistas para exhibirem as suas ultimas habilidades bellicas contra a Grã-Bretanha, as derradeiras variedades do seu programma de guerra-total. Primeiro foram os numeros de ameaças. Depois foi o segundo acto: os numeros de guerra de verdade. Decepcionante em comparação com o programma e o primeiro acto.

E agora esse acto chega ao fim. Domingo e hontem foram dois dos dias mais cheios sob esse ponto de vista grandes e fortes raids de sua aviação de bombardeio se extenderam sobre vastas regiões do territorio inglez. Perseguidos, porém, pelos "caças" da Royal Air Force, pelas baterias anti-aereas e com a sua mobilidade contida pelas rêdes de balões captivos, — os apparelhos do Reich pouco puderam fazer e muito tiveram que perder. Domingo, 64. Hontem, um numero ainda por apurar em caracter definitivo. Mais provavelmente do que na vespera.

Uma nota curiosa a resaltar: a adopção da tactica britannica pelos atacantes germanicos. Diante do fracasso de suas primeiras investidas, planejadas e executadas de accordo com os methodos dos seus proprios estrategistas e do exito notavel das actividades da R. A. F., — a aviação nazista resolveu adoptar nos seus novos ataques contra a Inglaterra os planos estrategicos britannicos nas suas investidas contra a Allemanha. Depois das derrotas militares, a derrota estrategica.

OS BOMBARDEIOS DE BERLIM

Emquanto isso, os aviões da R. A. F. realizam um dos grandes golpes de effeito psychologico: os bombardeios de Berlim. Não pararam com os seus systematicos bombardeios aos centros vitaes da machina de guerra do inimigo, bombardeios de tão profunda significação militar. Não pararam este. Mas iniciaram uma outra serie, os centros vitaes da propria nação. O bombardeio da madrugada de hontem foi o primeiro passo dessa guerra psychologica. Foram 3 horas e 10 minutos de panico e bombas incendiarias na capital do Reich. A corrida aos abrigos anti-aereos foi geral. Tão geral que um jornal londrino indaga maliciosamente: "onde estava o velho Adolf Hitler, onde se achava quando as bombas caiam sobre a sua Chancellaria? Onde estaria?!!...

ITALIA X GRECIA, ITALIA X SUISSA

Por falar em onde está: onde está a Italia? E o caso com a Grecia? E as reivindicações albanezas reclamadas pelo Fascio? E o auxilio á Hungria promettido pelo Duce?

Onde está tudo isso? Onde está a Italia? — Está dizendo á Suissa que ella não deixe mais os aviões inglezes atravessarem o seu pacifico territorio para irem atacar os temiveis reductos das heroicas legiões romanas...

BERLIM NOVAMENTE BOMBARDEADA

(Conclusão da 1ª pagina)

situados no norte da França.

PROEZA DE UM "SUNDERLAND"

Hydro-aviões allemães postados no porto de Tromsoe foram atacados por um hydro-avião "Sunderland" pertencente ao commando costeiro, quando este realizava um vôo de patrulhamento nessa região. Dois apparelhos foram a pique e outro se incendiou emquanto que varios mais ficaram consideravelmente avariados.

O BOMBARDEIO DE BERLIM

BERLIM, 26 (U. P.) — A população berlinense se dirigiu esta manhã, ás suas tarefas habituaes depois de uma noite de insomnia passada nos refugios anti-aéreos, em consequencia da primeira verdadeira incursão britannica sobre a capital desde o começo da guerra.

Por outro lado, em fontes autorizadas annunciaram-se novos exitos das forças aéreas allemãs nos ataques levados a effeito contra os centros industriaes britannicos, onde foram bombardeadas fabricas de armamentos e munições e obras portuarias.

As incursões britannicas sobre a zona metropolitana de Berlim eram de todo inesperadas e os ataques desta madrugada demonstraram que as defesas anti-aéreas allemãs funccionaram de forma perfeita. Em fontes officiaes, declarou-se que, á excepção de dois suburbios, os ataques britannicos não causaram damnos na capital. Nesses dois districtos foram arrojadas bombas incendiarias, que somente atearam fogo a uma choça.

Os apparelhos britannicos arremessaram tambem boletins em algumas partes de Berlim, os quaes foram recolhidos promptamente pela policia. Segundo a imprensa allemã, os boletins expressavam que o Reich está ameaçado pela inflação em consequencia do bloqueio britannico e affirmam que a esquadra britannica domina no mar e as Reaes Forças Aéreas no ar, accrescentando que "o povo allemão deve ter perdido a razão para deixar que continue a guerra contra um poderio tão esmagador".

A imprensa [illegible] publica a descripção dos raids sem qualquer destaque.

Fragmentos dos projectis disparados pelas baterias anti-aéreas da capital cairam em diversos districtos de Berlim, causando algumas victimas. Tambem se annunciou que um dos aviões britannicos havia sido derrubado.

O ATAQUE A LEIPZIG

Os aviões britannicos atacaram tambem Leipzig, onde se realiza a feira annual do outomno, obrigando milhares de visitantes que enchiam os hoteis a permanecer nos porões durante uma hora approximadamente, ao mesmo tempo que atacavam Berlim.

Tambem foram obrigados a deter a marcha um par de horas os trens em que regressavam a Berlim os visitantes da feira.

Quanto aos ataques que a força aérea allemã realizou hontem contra as Ilhas Britannicas, annunciou-se officialmente hoje que haviam sido dirigidos contra as fabricas de armamento de Birmingham, Kingston e Couventry, onde se observaram poderosas explosões e grandes incendios. Bombardearam tambem o aerodromo de Warmpell a noroéste de Portland, motivando intensos combates aéreos. Officialmente tambem, annunciou-se que o total de perdas soffridas pelos britannicos hontem ascendeu a 73 apparelhos, incluindo-se nesses 21 destruidos em terra.

Accrescenta-se que os aviões allemães haviam atacado á noite passada nove aerodromos, numerosas fabricas, vias ferreas e baterias anti-aéreas, em 38 pontos differentes do territorio britannico, bem como se haviam observado explosões e incendios nas obras portuarias de Cardiff, Weymouth e Newcastle, e nas fabricas de Billingham e Middlesborough. Segundo se annunciou hoje, as forças aéreas allemãs arrojaram bombas á noite passada num total de 1.500, com um peso global de 50 mil kilos.

A aviação allemã proseguiu hoje, tambem com certa intensidade, seus ataques contra as Ilhas Britannicas e, segundo a agencia noticiosa official, durante a tarde verificou-se um encarniçado combate aéreo sobre a região de Kent, entre aviões de caça britannicos e allemães que escoltavam os apparelhos de bombardeio que foram atacar varios aerodromos. Accrescenta a agencia que a artilharia anti-aérea britannica era inefficaz e que varios balões de protecção que foram alçados ao ar não conseguiram impedir a invasão dos aeroplanos allemães. Tambem houve combates aéreos na zona de Folkestone, Canterbury e Cambridge, e sobre o canal da Mancha.

TACHYGRAPHOS
OBTEM BONS EMPREGOS
CURSO PRATICO
E EFFICIENTE
Rua 7 de Setembro n. 65 — 7.º andar

BATIDO NA INGLATERRA O RECORD NA FABRICAÇÃO DE AVIÕES

LONDRES, 26 (U. P.) — Lord Beaverbrook, ministro da Producção Aeronautica, declarou que na ultima semana tinha sido batido o record na fabricação de aviões, produzindo-se "mais aviões de caça e bombardeio, como jámais se observou na historia do augmento de poderio das forças Reaes Aéreas".

INEVITAVEL A GUERRA ENTRE O JAPÃO E OS ESTADOS UNIDOS

(Conclusão da 1ª pagina)

dos, contando os navios em serviço activo, está composta por 15 encouraçados, 37 cruzadores, 5 porta-aviões, 47 destroyers e 31 submarinos, contando além disso com grande numero de unidades antiquadas que excederam seu limite de idade util nas categorias inferiores.

A esquadra principal encontra-se actualmente nas aguas de Hawai, onde conta para apoial-a com a base naval de primeira classe de Pearl Harbour. Ademais se está construindo uma nova base em Dutch Harbour, na ilha de Unalask, em frente as costas do Alaska e estas duas bases servirão de apoio a frota no caso de conflicto.

Do mesmo modo se construiram ou se estão construindo bases aereas nas ilhas de Midway Wake e Kohnston, na zona das Hawaiis; e na ilha de Kodiak e em Sitka, na região do Alaska. Tambem serão postas em condições de servir de bases aereas a ilha de Cantão do grupo das Phoenix, precisamente ao sul do Equador e Pago Pago, no archipelago de Samoa.

Dependendo estreitamente da frota que se encontra em Hawai, acha-se a pequena esquadra do Extremo Oriente, que, na realidade, é uma pequena frota composta de um cruzador, uma flotilha de destroyers antiquados, outra de submarinos que tambem excederam o limite de idade e um porta-aviões, tambem antiquado.

Em caso de guerra este pequeno destacamento se veria chamado a realizar uma tarefa heroica — tal a de travar uma acção destinada a demorar todo o intento de occupação das Filipinas pelo inimigo até que pudessem chegar os effectivos de reforço.

Actualmente, considerando as escassas informações em face da absoluta reserva japoneza, no que se refere ás questões navaes a esquadra norte-americana é superior á japoneza em couraçados, contando com 15 contra 9. Mas, em cruzadores, porta-aviões, contra-torpedeiros modernos e submarinos, as forças são iguaes, sendo possivel que haja uma pequena superioridade por parte do Japão.

A Aviação Naval adquiriu tal importancia em qualquer guerra naval no Pacifico que nosso poderio naval deverá contribuir essencialmente para o exito. Além dos apparelhos transportados nos 5 porta-aviões, os hydro-aviões de grande raio de acção e a disposição de bases aereas apropriadas para elles prestarão uma ajuda altamente efficaz á frota, nas operações que se effectuem a oeste das ilhas Hawaii. Seu raio de acção de 2.200 kilometros e as bases situadas nas ilhas de Midway Wake e Guam, darão plena mobilidade a esses apparelhos.

Se a nossa esquadra mantiver essas bases evitando toda a possibilidade de captura das mesmas, formarão escalas para que esses aviões da Marinha possam alcançar as Philippinas de onde operaria nossa esquadra em uma guerra contra o Japão.

Tendo em conta estas considerações e o poderio de ambas as nações tudo parece indicar que numa guerra aerea e naval entre o Japão e os Estados Unidos, deveria terminar com a victoria desta nação.

O Japão é uma nação de grande poderio e espirito militar e naval mas, pobre economicamente, ao passo que os EE. UU. se bem que não possuem espirito marcial, constituem uma nação rica e cheia de recursos.

Se o Japão não pudesse pela acção de sua esquadra adquirir as materias primas essenciaes para as suas industrias para manter a efficiencia de suas forças armadas, isto, em summa, seria a causa de sua derrota.

A principal vantagem do Japão é ter sua esquadra concentrada na zona em que decidiu serão disputadas todas as suas guerras no Oriente — onde, portanto, conta com numerosas e bem escolhidas bases para os seus navios de guerra e aviões para apoiar suas offensivas navaes e aereas nessa região.

O Pacifico foi sempre considerado como o ponto mais delicado para nossa esquadra, em caso de guerra, e portanto se considerou fundamental que o pessoal da esquadra norte-americana adquira o maior caudal possivel de conhecimento pratico nas manobras realizadas no referido oceano.

Nos ultimos annos, nossa esquadra tem permanecido quasi que constantemente no Pacifico, effectuando manobras tacticas, cujo centro foi sempre as Ilhas Hawaii e a base de Unalaska, ainda não terminada.

Estas manobras têm sido de indole defensiva, contra uma supposta frota atacante e a zona de operações nunca foi além da linha do Meridiano de 180 grãos de longitude.

Esta zona será o theatro de operações em caso de guerra e deverá ser familiar para nossa frota, e o facto de nossas manobras se limitarem a essa zona, até agora, foi o desejo de não despertar o antagonismo dos japonezes.

DOENÇAS ANO RECTAES E DOS INTESTINOS
DR. LAURO BORGES
Tratamento das hemorrhoidas sem operações e sem dôr
RODRIGO SILVA, 11 - 3.º
22-1250

ESTA' DOENTE ?
Envie nome, idade, sexo, profissão, symptomas detalhados, com enveloppe sellado para resposta a C. P. 922 — São Paulo. Medico e espirita [illegible] gratuitamente.

A Italia Declarará Guerra

SE O EGYPTO CONTINUAR APOIANDO A INGLATERRA

ROMA, 26 (U. P.) — Adverte-se o Egypto de que deve esclarecer sua posição em relação á guerra existente entre a Italia e a Allemanha contra a Grã-Bretanha ao destacar a imprensa italiana as noticias referentes ás incursões aereas italianas contra Alexandria.

O editorialista do "Giornale D'Italia" deixa entrever que a Italia possivelmente declarará guerra ao Egypto, se o governo do Cairo continuar apoiando a Grã-Bretanha contra os italianos na Africa.

Nenhuma explicação foi dada em fonte italiana alguma a respeito da apparente contradição entre estas exigencias e os ataques aereos sobre Alexandria, os quaes, embora sejam dirigidos contra a base naval que os britannicos ali possuem, não deixam de affectar ás vezes territorio egypcio, onde caem bombas.

A base britannica foi fortemente bombardeada durante as ultimas 24 horas por successivas ondas de apparelhos, que concentravam sua acção sobre varios objectivos importantes. Estes continuos ataques têm por finalidade, segundo se acredita, afastar de seu principal porto a frota britannica do Mediterraneo Oriental.

O editorialista do "Giornale D'Italia", commentando a situação do Egypto, diz o seguinte:

"O Egypto sabe perfeitamente que a Italia não tem qualquer plano de aggressão contra si. Mas o Egypto não pode fechar os olhos ao facto de que a Grã-Bretanha utiliza o territorio egypcio para atacar a Italia. E a verdade é que este facto não provoca nenhuma reacção por parte do Egypto. No Egypto, a Grã-Bretanha estabeleceu sua principal base para a offensiva no Mediterraneo e pode-se dizer que a guerra do Mediterraneo existe principalmente em virtude das grandes bases britannicas no Egypto.

A cumplicidade mais ou menos voluntaria, porém real, e não insignificante do Egypto, foi evidentemente tramada pela Grã-Bretanha para arrastal-o á guerra.

Tambem mencionamos a ameaça egypcia de ataque, contra a qual a Italia tem o direito e o dever de tomar todas as medidas de defesa que impõem as regras da guerra.

O Egypto não pode permittir que sua pretendida neutralidade e sua independencia sejam usadas cada vez mais, como cortina protectora para os preparativos de ataque das forças de mar, terra e ar da Grã-Bretanha contra o territorio da Italia na Africa e contra a propria Italia".

Não peça "whisky" — peça JOHNNIE WALKER
Nascido em 1820 — Continua a marchar firme.

O aperitivo mais puro e mais saudavel em todo o mundo

MINORATIVAS
BAÇO, PRISÃO DE VENTRE, FIGADO.
NÃO PRODUZEM COLICAS

Jess Jones na Secretaria do Commercio

ROOSEVELT PEDIRA' UMA LEGISLAÇÃO ESPECIAL PARA NOMEAR O ADMINISTRADOR DOS EMPRESTIMOS FEDERAES

NOVA YORK, 26 (Havas) — O presidente Roosevelt pedira ao Congresso que approve uma legislação permittindo que o sr. Jess Jones conserve o seu actual cargo de administrador dos Emprestimos Federaes, caso venha a aceitar a direcção da Secretaria de Commercio — segundo annuncia a Secretaria da Casa Branca.

O sr. Early, secretario da Casa Branca, declarou a esse respeito que o sr. Jess Jones estava desejoso de aceitar uma pasta no gabinete, mas que sua nomeação não poderia ser enviada ao Senado, para confirmação, emquanto o Congresso não votar a legislação proposta.

Dr. Americo Caparica
Clinica Medico Cirurgica
Consult. R. Visconde do Rio Branco, 31 — Tel. 22-2949, diariamente das 16 ás 19 hs.
Res. Rua Paulo de Frontin, 103 - 2.º — Tel. 22-7804

Diario Carioca
Propriedade da S|A DIARIO CARIOCA
EXPEDIENTE

Directores:
Horacio de Carvalho Junior
J. B. Martins Guimarães
Chefe da redacção:
Danton Jobim

Telephone — Direcção: 22-3023; Chefe da Redacção e Secretaria: 42-5571; Redacção: 22-1559; Administração e Gerencia: 22-3035; Publicidade: 22-3018; Officinas: 22-0824; Gravura: 22-1785

Nota — Os commentarios editoriaes deste jornal, sobre assumptos internacionaes, são de responsabilidade de seu director, Dr. Horacio de Carvalho Junior

ASSIGNATURAS:
Para o Brasil:
Anno . . . . 60$000
Semestre . . . 30$000
Para o Exterior:
Anno . . . 100$000
Semestre . . . 55$000
Venda avulsa: Capital, $200; Interior, $300
Aos domingos, $200

E' cobrador autorizado o sr. J. T. de Carvalho

CORRESPONDENTE GERAL
Percorre o interior do paiz a serviço desta folha o sr. Romualdo Perrota, nosso correspondente geral

Representante em Bello Horizonte: OSWALDO MAS[illegible]

PUBLICIDADE, 22-3018
PRAÇA TIRADENTES, 77

A Aviação Allemã Voltou a Bombardear a Inglaterra

OS ATAQUES EM MASSA CONTINUAM SENDO REPELLIDOS --- OS ARREDORES DE LONDRES FORAM NOVAMENTE VISITADOS PELOS APPARELHOS DO REICH

QUINHENTOS AVIÕES GERMANICOS PARTICIPARAM DAS OPERAÇÕES DE HONTEM

LONDRES, 26 (U. P.) — A "batalha da Grã-Bretanha" foi renovada esta tarde, quando a aviação allemã, depois de uma manhã de inactividade, tentou realizar incursões, com intensidade de "Blitzkrieg", sobre areas vitaes, procurando penetrar através as defesas das Reaes Forças Aereas para internar-se nesta capital.

A's 15,30 horas soaram as sirennes de alarma em toda a área de Londres, sendo esta a sexta vez que se fazem ouvir no transcurso dos tres ultimos dias e a 16.ª nos doze mezes de guerra. Meia hora depois, ouviram-se os toques caracteristicos annunciando que o perigo havia passado. As machinas germanicas conseguiram penetrar até uns 32 kilometros no districto central de Londres antes que fossem obrigadas a retirar-se.

BOMBARDEADA A CHANCELLARIA DO REICH

Os rumores da luta aérea foram mais pronunciados para a parte dos suburbios, não se ouvindo no districto central de Londres propriamente dito nem a explosão das bombas nem o troar da artilharia, emquanto os vendedores de jornaes gritavam os titulos das primeiras paginas, em que se dava conta da incursão realizada sobre Berlim, ás primeiras horas desta manhã. Um dos jornaes havia collocado em seu posto de venda um cartaz em que se lia, de forma mais ou menos rimada, o seguinte: "Onde estava nosso Adolf Hitler, onde se acharia quando as bombas cairam sobre sua Chancellaria? Onde estaria?"

O Ministerio do Ar foi breve e laconico em seu communicado de que "as Reaes Forças Aereas continuaram á noite passada seus ataques contra objectivos militares allemães, sendo bombardeados varios no noroeste da Allemanha e no Ruhr, assim como as fabricas de armamentos da área de Berlim.

Após aquella primeira tentativa, os aviões nazistas procuraram mais tarde chegar á Londres, porém, pela segunda vez, foram repellidos e obrigados a retirar-se pela acção das machinas de combate das baterias anti-aéreas.

Com o proposito de não attrair a attenção das defesas, os pilotos allemães procuraram aproveitar a vantagem que lhes offereciam as densas nuvens que havia, porém tão prompto surgiram dentre ellas, foram recebidos pelo fogo da artilharia anti-aérea, emquanto as formações de combate inglezas partiam ao encontro do inimigo, atacando-o.

Com suas incursões de hoje em plena luz do dia os aviões allemães afastaram-se das tacticas seguidas ultimamente em que intentaram realizar bombardeios nocturnos e arrojar bombas incendiarias e de alto poder explosivo em varios districtos centraes e no de Londres propriamente dito.

QUINHENTOS AVIÕES NO ATAQUE

As incursões allemãs não attingiram até este ponto maximo até as ultimas horas do dia, quando se calculava em 500 o numero das machinas inimigas que haviam atacado as Ilhas Britannicas, das quaes foram utilizados somente uns 200 aviões de bombardeio e combate nas acções travadas as primeiras horas da tarde. Até então se havia annunciado a destruição de umas 15 machinas inimigas.

O grosso do ataque foi concentrado ao longo da costa sudeste onde Dover e Folkestone foram submettidos á acção das formações de bombardeio em mergulho. Os ataques se iniciaram pela manhã e proseguiram durante á tarde.

Em Folkestone os allemães reiniciaram, ao que parece, as praticas a que recorreram para atemorizar a população civil mediante o metralhamento, como fizeram sabbado ultimo em Ramsgate e Portsmouth.

Sobre uma localidade do sudeste, dois aviões não identificados, que voavam a grande altura, traçaram com estrellas de fumo branco um signal de interrogação e uma flecha apontando para o sólo, despertanto o facto a curiosidade de milhares de pessoas que presenciavam o espectaculo. Recorda-se que os aviões germanicos traçaram signaes semelhantes sobre as cidades costeiras antes de submettel-as ao ataque.

Aguas afóra de uma localidade da costa sudeste, foram avistados tres apparelhos allemães, depois de um intenso combate aéreo travado sobre o mar. Seus tripulantes foram salvos por um bote a remo. Um dos apparelhos havia arrojado previamente cerca de uma duzia de bombas sobre um navio, embora sem attingil-o. Outras duas bombas cairam sobre vias ferreas do interior, mas não causaram damnos.

As machinas germanicas voltaram no ataque das localidades costeiras do sudeste e do sudoeste, já ao entardecer. A's 15 horas, as forças aéreas inimigas atacaram uma cidade do sudoeste, sobre cujo céu haviam sido travados sabbado intensos combates aéreos. Os apparelhos de combate britannicos alçaram vôo immediatamente em direcção ao inimigo, que evolucionava a grande altura, entre nuvens, offerecendo-lhe combate. As formações allemãs eram, ao que parece, as mesmas que haviam tentado atacar Londres, cuja acção se viu frustrada pela dos "Spitfire" e "Hurricane", que os metralharam e desbarataram. As machinas que ousaram comparecer sob as nuvens encontraram o fogo intenso dos canhões anti-aéreos.

Uma segunda onda, que voava a grande altura, mais ou menos 6.000 metros, procurou insistir no ataque, saindo-lhe ao encontro uma forte formação de apparelhos de combate britannicos. Travou-se, então, sobre a mencionada localidade, uma terrivel batalha entre as nuvens que durou cerca de dez minutos.

OS ALLEMAES ESTAO FAZENDO ATAQUES NOCTURNOS

LONDRES, 26 (U. P.) — A repentina intensificação dos ataques nocturnos allemães sobre a Grã-Bretanha foi induzida, segundo se acredita, pelo exito obtido pelas incursões semelhantes effectuadas pela aviação britannica sobre a Allemanha nas ultimas semanas, apesar da preferencia demonstrada pelos pilotos allemães pelos ataques diurnos.

Os ataques dos allemães da noite passada foram dirigidos contra os condados do centro, as regiões do sul, do sudoeste e a zona de Londres, causando damnos materiaes e baixas entre a população civil.

Os apparelhos inimigos atacaram á noite a zona central de Londres, o que convenceu os habitantes da capital de que os de dia iriam fazer que se acostumar á perspectiva de passar a maior parte do dia e da noite nos refugios anti-aéreos.

Officialmente annunciou-se que, contando os aviões allemães derrubados até á meia noite, o total dos apparelhos inimigos abatidos no domingo ascendeu a 55. Affirmou-se que uma esquadrilha de "Hurricane" abateu seis aviões allemães, accrescentando-se que seus projectis provavelmente destruiram outros tres de um numeroso grupo que atacou hontem a região de Dorset. Tambem se annunciou que uma esquadrilha de "Spitfire" derrubou seis machinas inimigas e avariou cinco outras, emquanto que as baterias anti-aéreas de Dorset derrubaram seis apparelhos tambem, entre as 17 e ás 18 horas. Os restantes foram derrubados em pontos differentes do paiz. Os ataques soffridos pelas cidades da zona de Midlands foram os mais intensos experimentados, tanto no que respeita aos damnos materiaes como ás victimas pessoaes. Onda após onda de aviões allemães atacaram uma cidade durante varias horas, arrojando duzias de bombas explosivas e incendiarias. A intensidade dos ataques obrigou as autoridades a interromper por completo o trafego em todas as ruas.

Os raids sobre Dorset continuaram durante toda a noite, causando á aviação britannica fortes perdas no inimigo.

As incursões effectuadas sobre este condado do sul da Inglaterra foram em sua maior parte, por aviões isolados, de accordo com a nova tactica que se vem observando tem empregado a aviação allemã.

Annunciou-se que em um raid effectuado á noite passada sobre uma cidade do sudeste houve cincoenta victimas, entre mortos e feridos. Os apparelhos allemães arrojaram umas 8 bombas, algumas dellas estridentes. Com relação aos incendios provocados em diversas partes do paiz, o Ministerio do Interior annunciou hoje que haviam sido extinctos ou estavam sendo dominados esta manhã.

BOMBARDEADOS OS ARREDORES DE LONDRES

LONDRES, 26 (U. P.) — Urgente — Os arredores de Londres foram bombardeados esta noite. As baterias anti-aéreas da região de Londres entraram em acção quando os apparelhos incursores foram localizados pelos reflectores.

FRACASSADOS OS ATAQUES EM MASSA

LONDRES, 26 (Havas) — O fracasso das tentativas allemãs de ataques aereos em grande escala ficou plenamente demonstrado no communicado do Ministerio do Ar distribuido esta noite e que a Agencia Reuter reproduz. Esse communicado declara:

"Durante a tarde de hoje grande numero de aviões inimigos entraram pelo estuario do Tamisa e sobre os arredores de Londres. Mas [illegible] foram atacados e dispersados pelos nossos aviões de caça e nossas baterias anti-aereas.

Alguns destes aviões arremessaram bombas, que não causaram porém senão damnos sem gravidade".

Tratando das operações noutras regiões, o communicado continua:

"Na região central, uma formação de aviões de bombardeio inimigo, escoltada por aviões de combate, approximou-se da costa suleste, onde se dividiu em varias secções. Umas atacaram as barragens de balões em Dover, outras arremessaram bombas sobre Folkestone, attingindo edificios do centro da cidade, sendo pequeno no entanto, o numero de victimas. O resto da formação conseguiu ir mais adeante, no interior do territorio inglez, mas voltou immediatamente, por haver sido atacada pelos nossos aviões de combate. Os aviões inimigos foram dispersados e perseguidos até o mar.

Mais tarde, um ataque foi effectuado contra a região de Portsmouth, mas não foi muito bem succedido. Não se registou até agora nenhuma victima.

Durante os ataques do dia houve pequeno numero de victimas, entre os quaes alguns mortos, por estilhaços de bombas lançadas em varios sectores por aviões isolados.

Algumas bombas foram tambem lançadas sobre as ilhas Scilly, mas não houve nenhuma victima".

O ATAQUE A LONDRES, SEGUNDO A REUTER

LONDRES, 26 (Havas) — A Agencia Reuter annuncia:

"Signaes de alarma, annunciando os raids aereos foram novamente ouvidos hoje á noite sobre a região de Londres. A explosão das bombas pode ser distinguida com clareza entre os tiros violentos dos canhões anti-aereos.

Em dado momento a impressão era que Londres estava envolvida numa cortina de luz. Passado algum tempo, os atacantes pareceram ter-se dividido em tres grupos, infallivelmente pelos holophotes, apesar dos aviões inimigos se acharem escondidos por massa de nuvens baixas.

Os apparelhos allemães voaram em torno da capital por mais de tres vezes".

COMMUNICADO ALLEMÃO

BERLIM, 26 (U. P.) — Informou-se officialmente haver "o submarino chefiado pelo commandante Roesing posto a pique 4.670 toneladas de embarcações inimigas, com o que o total de afundamentos effectuados em 8 viagens se eleva a 8.866 toneladas. Outro submersivel poz a pique 4 navios mercantes com um total de 3.000 toneladas, barcos esses que integravam um comboio fortemente escoltado".

Accrescentou-se que hontem o apparelho germanico afundou um navio mercante inimigo de 4.000 toneladas, acção essa verificada a 31 kilometros ao oeste de Landsend, adeantando-se tambem haver sido semeadas minas novamente nas aguas de fóra dos portos britannicos.

A agencia noticiosa Deutsches Nachrichten Buero annunciou que 4 aviões britannicos, dos 20 que hontem participaram de incursões á noite effectuadas sobre a Allemanha, foram obrigados a descer no mar quando regressavam, em virtude de se lhes haver esgotado o combustivel, accrescentando que "esses apparelhos de bombardeio haviam aproveitado seu enorme raio de acção para arremessar folhetos sobre toda a Allemanha".

A mesma agencia informou posteriormente que as noticias que estavam sendo recebidas indicavam que as perdas britannicas nos combates que actualmente se estão desenrolando, estão numa proporção de 10 para 2 comparadas com as allemãs, emquanto que até agora essa proporção era de 8 a 2.

Na mesma fonte se declarou que durante os ataques hontem effectuados sobre a Inglaterra, pelo o 70 aviões "Junkers 88" de bombardeio — cada um atirou uma bomba de mil kilos sobre as fabricas de armas de Birmingham. Todos lograram regressar ás suas bases.

BRILHANTE VICTORIA DA RAF

LONDRES, 26 (U. P.) — Ao descrever um dos mais encarniçados combates aereos travados hontem nas proximidades de Portland, ao anoitecer, o Ministerio do Ar diz que 12 "Spitfire" abateram 12 apparelhos de bombardeio e de caça allemães.

Declara que "todos, com excepção de um, dos 50 apparelhos nazistas hontem destruidos o foram em pouco mais de uma hora. Quarenta e tres destes aviões se estragaram durante o combate de Portland; 6 foram abatidos pelas baterias anti-aereas".

Relativamente á acção dos 12 pilotos britannicos manifesta haverem elles enfrentado um grande numero de "Dornier 17" e "Messerschmidt 110" que intentavam cruzar a costa protegidos por uma cortina de "Messerschmidt" e que "os pilotos dos "Spitfire" investiram escolhendo cada um seu objectivo.

Poucos minutos depois os "Spitfires" regressavam ás suas bases após haverem derrubado 3 "Dornier 17", 6 "Messerschmidt 110" e 3 "Messerschmidt 109".

Accrescenta o mencionado documento que 3 "Hurricanes" combateram contra 15 "Messerschmidt 110" e que "os pilotos britannicos continuaram effectuando ataque sobre ataque até que 3 "Messerschmidt" cairam envoltos em chammas".

Informa ainda o mencionado documento que as victimas da segunda esquadrilha de "Spitfires" foram "Messerschmidt-jaguares" e bombardeiros de combate e que os apparelhos inglezes "enfrentaram ondas delles uma em cima de outra desde 1.800 pés, atacando-os systematicamente secção por secção".

OS AVIÕES HONTEM DERRUBADOS

LONDRES, 26 (Havas) — O Ministerio do Ar recebeu relatorios que indicam que, até agora, pelo menos 37 aviões allemães foram abatidos hoje. Quinze aviões britannicos são considerados perdidos, mas seis pilotos britannicos se salvaram.

UMA DESCRIPÇÃO DO ATAQUE A LONDRES

LONDRES, 26 (U. P.) — Pela sexta vez, esta capital foi bombardeada, na noite de hoje, de uma forma mais violenta, sendo esse ataque, que começou ás 21,30 e se prolongou pelo espaço de mais de 2 horas, o mais longo dos effectuados até o presente. Simultaneamente, aviões de bombardeio britannicos cruzavam os Alpes para uma incursão sobre as cidades septentrionaes italianas.

Os incursionistas allemães entravam e saiam das nuvens, esforçando-se por illudir os numerosos fócos de luzes dos projectores que vasculhavam o espaço e procuravam focalizal-os para que as baterias anti-aereas os alvejassem e num fogo concentrado.

No centro de Londres, milhares de pessoas acompanhavam, com a respiração em suspenso, os rapidos movimentos dos focos luminosos em sua ardua tarefa de busca do inimigo, emquanto chegava a seus ouvidos o éco distante das explosões das bombas arremessadas nos suburbios.

Cinco aeroplanos allemães foram focalizados quando voavam sobre um dos districtos da zona metropolitana, depois de terem deixado cair 4 bombas. Cinco grupos de projectores entraram em acção, illuminando implacavelmente os atacantes, perseguidos ao mesmo tempo pelas granadas anti-aereas. Postado em uma casa do centro, o correspondente pôde distinguir, em 6 pontos differentes, os holophotes focalizando os aviões inimigos que manobravam rapidamente e se perdiam por entre as nuvens. Em certos sectores do ceu de Londres, os raios de luz dos projectores formavam um verdadeiro muro luminoso.

Os incursionistas que atacaram a zona metropolitana vinham em tres grupos, cada um dos quaes foi tenazmente perseguido pelas baterias, projectores e canhões anti-aereos, ouvindo-se o incessante ronco dos motores quando elles evoluiam do limite exterior da cidade em 3 arremettidas successivas.

Os atacantes pareciam ter concentrado seus esforços principalmente contra os suburbios meridionaes da capital, os quaes foram os que supportaram os anteriores bombardeios. Um dos aviões allemães foi surprehendido pelos jactos de luz dos projectores quando voava de oeste para leste e immediatamente se viu varios caças britannicos que travavam combate com elle, perdendo-se, o resto da acção, na escuridão.

Em Fleet Street pôde-se observar tambem um grande avião inteiramente cercado pelas luzes dos reflectores. Momentos depois ouvia-se surdos estampidos produzidos, segundo parece, por explosões de bombas. Em outra direcção um novo avião foi focalizado momentaneamente por um grupo de jactos de luz dos reflectores quando arremessava algumas bombas.

Invariavelmente, cada vez que os projectores descobriam um ou mais aviões inimigos, as baterias anti-aereas concentravam um fogo infernal contra os mesmos.

Soube-se que um dos aviões procurou atacar Londres durante a tarde, mas foi derrubado quando regressava á sua base do outro lado do Canal da Mancha. No minimo 13 aviões inimigos foram derrubados em terriveis combates travados esta tarde sobre uma localidade do sudeste, onde o matraquear das metralhadoras e o ruido dos aviões tornava impossivel ouvir outras coisas.

Durante o dia aviões allemães solitarios bombardearam diversas zonas causando varias victimas, entre ellas verificando-se alguns casos fataes. Entre as bombas arremessadas uma de acção retardada causou a morte de algumas crianças que examinavam as crateras abertas pelos projectis.

Os aviadores allemães arremessaram tambem envoluctos contendo uma especie de polvora que está sendo devidamente analyzada.

Por outro lado, o moral dos londrinos é excellente, depois de tres dias de alarmas aereos consecutivos. Os omnibus correram hoje em Londres normalmente, os cinemas e theatros abriram como de costume.

COMMUNICADO INGLEZ

LONDRES, 26 (U. P.) — O Ministerio de Aviação, ao descrever os ataques aereos contra a Grã-Bretanha durante os alarmas de hoje, annunciou que 3 ondas de aviões allemães de bombardeio e de caça foram lançadas contra o sul e o sueste de Inglaterra.

O primeiro se realizou ao meio-dia, hora em que o inimigo atacou uma cidade e um aerodromo no Condado de Kent. O segundo ataque sobreveiu approximadamente ás 14,30 e se estendeu desde o estuario do Tamisa até Essex. O terceiro foi levado a effeito pouco depois das 20 horas na zona de Portsmouth.

O Ministerio de Aviação annunciou que apparelhos "Spitfire" e "Hurricane Defiant", tomaram parte nos 3 combates e destruiram 37 apparelhos inimigos, até ás 20 horas, havendo-se registado a perda de 9 aviões britannicos.

Tambem annunciou que uma esquadrilha tcheca que entrou em acção pela primeira vez desde a guerra em França, abateu um "Dornier 215" e um "Messerschmidt 110", durante o segundo combate que se travou em Anglia.

FRACASSOU O NOVO ATAQUE A PORTMOUTH

PORTSMOUTH, 26 (U. P.) — Esquadrilhas de aviões de caça britannicos "Spitfire" atacaram novamente ao cair da noite a uns 150 aviões de bombardeio e de caça allemães, quando estes ultimos tentavam cruzar a linha da costa. Travaram-se furiosas batalhas aereas sobre o mar, pois os aviões de bombardeio não lograram chegar aos seus objectivos e lançaram, quasi todos, suas bombas á agua, desde uma altura de 6.000 metros. Calcula-se que foram arrojadas mais de 100 bombas, inclusive, incendiarias, mas sómente umas quatro cairam nos arredores da cidade, provocando pequenos incendios nos campos.

Varios aviões allemães foram derrubados e seus tripulantes recorreram aos páraquêdas."

O Commentario internacional

O Escandalo de "El Palomar"

Ainda não se pode distinguir á distancia qual o objectivo immediato do escandalo levantado em torno do caso das terras de "El Palomar". E' evidente que a questão foi habilmente explorada para fins politicos, tendo alcançado de immediato uma repercussão internacional. E provocou uma crise serissima na politica argentina, tendo levado o presidente Ortiz a apresentar o seu pedido de renuncia á Camara.

Segundo uns observadores, tudo foi consequencia de uma manobra da maioria do Senado, para derrubar o presidente. De accordo com outros commentadores, trata-se de um movimento para desmoralizar o regime democratico vigente na Argentina: por isso alguns dos membros do governo e outros politicos influentes foram apontados como negocistas nefastos ao paiz. Por fim, outros observadores sustentam que o escandalo visou comprometter certos deputados e militares, inclusive o general Molina, chefe dos fascistas argentinos.

Como se verifica, ha ainda um ambiente de confusão em torno ao "affaire" de "El Palomar".

E' evidente que um inquerito parlamentar dessa natureza pode prestar-se a muitas explorações. Mas não é sufficiente para comprometer um regime politico, sobretudo se a maioria do povo argentino apoia esse regime. Foi o que o presidente Ortiz salientou na sua mensagem de renuncia apresentada á Camara. Declarou o titular da Casa Rosada que as instituições politicas do paiz não podiam ser responsabilizadas pela corrupção de alguns politicos. Eis ahi uma these justa, com a qual a opinião publica argentina concordou plenamente. Não somente a opinião publica do paiz como a maioria da Camara, que rejeitou o pedido do presidente Ortiz.

Ha um film americano — "Mr. Smith Goes to Washington" — exhibido agora nesta capital, cujo argumento se assemelha de forma impressionante ao caso de "El Palomar". Trata-se tambem de um inquerito feito numa das Commissões do Senado de Washington, sobre um caso de venda fraudulenta das terras adjacentes a grande barragem. Como consequencia do escandalo, um senador quiz matar-se no fim da pellicula. Esse epilogo estava sendo considerado como uma evidente exaggeração. Aqui, como nos Estados Unidos, achava-se que a realidade não era assim tão dramatica.

Ora, no caso de "El Palomar" a realidade foi além do romanesco fim do film americano, tendo um dos deputados envolvidos no negocio rebentado os miolos com uma bala.

Comtudo, na Argentina, o processo ainda não terminou. Amanhã vae depôr o ministro da Guerra que é um dos principaes accusados.

Aguardemos, portanto, os resultados do sensacional inquerito parlamentar de Buenos Aires que ainda promette novidades.

ORTIZ CONTINUARÁ Á FRENTE DO GOVERNO ARGENTINO

BUENOS AIRES, 26 (U. P.) — Conforme se havia antecipado, o presidente da Nação, dr. Roberto Ortiz, decidiu hoje aceitar a recusa á sua renuncia votada no sabbado pela Assembléa Legislativa.

O texto da resposta do primeiro magistrado, levada esta tarde ao Congresso pelo dr. Fernandez, secretario da Presidencia, foi dirigida ao presidente da Assembléa Legislativa e estava concebida nos seguintes termos:

"Sr. presidente da Assembléa Legislativa, dr. Robustiano Patron Costas:

"Declinei do mandato que mais honra e que mais obriga nos Estados democraticos, cumprindo um imperativo de minha consciencia.

"Para ser o primeiro magistrado de uma Nação é necessario uma autoridade moral que se deve preservar visivel á convicção do povo.

"A resolução da honoravel Assembléa Legislativa, que o sr. presidente me communicou em sua nota de 24 do corrente, e as espontaneas expressões populares destes dias, manifestadas em todos os ambitos do paiz levam-me ao convencimento de que, não obstante as circumstancias alludidas no texto de minha renuncia, posso continuar governando a Republica com a certeza de que existe aquella convicção.

Não Serão Creditadas, na Inglaterra as Notas Esterlinas Enviadas Por Particulares

O capitão Landry Salles Gonçalves, director geral dos Correios e Telegraphos, acaba de expedir ás directorias regionaes a seguinte circular:

"Tendo o governo da Grã-Bretanha decidido o recolhimento das notas do Banco da Inglaterra improrrogavelmente até o dia 27 do corrente, recommendo providencias no sentido de ser recebida até ás 24 horas daquelle dia, como carta registrada, sem valor declarado a expedir via aérea ou ordinaria, qualquer remessa constituida de notas do Banco Inglez e que ahi for postada por bancos idoneos, nacionaes ou estrangeiros, com destino correspondente ao Reino Unido ou correspondente á sua Casa Matriz.

Remessas postaes, bem como certificados de registo deverão levar as impressões do carimbo de data, feitas com toda a legibilidade, pois as impressões constituem elemento comprobatorio de maxima importancia. Providencieis a prorrogação dos trabalhos até ás 24 horas do dia 27, afim de attender aos bancos. Deveis dar conhecimento ao publico de que as notas esterlinas enviadas directamente por particulares não serão creditadas nos bancos da Inglaterra.

Cumpre providencieis sejam estas instrucções irradiadas pelas estações radio-diffusoras nessa região e divulgadas pelos jornaes".

Dr. José de Albuquerque
Membro da Sociedade de Sexologia de Paris
CLINICA ANDROLOGICA — DOENÇAS SEXUAES DO HOMEM
Rosario, 172, de 1 ás 7

A GUERRA NO ORIENTE PROXIMO

Bombardeado, Sem Resultado, Pelos Italianos o Porto de Alexandria

LONDRES, 26 (Havas) — A British Broadcasting Corporation irradiou esta noite um communicado do commando em chefe das forças navaes inglezas no Mediterraneo noticiando que o porto de Alexandria foi esta tarde mais uma vez atacado por formações de bombardeio italianas.

Varias bombas foram atiradas pelos apparelhos atacantes "não causando porém nenhum damno e nem victimas".

A ALLEMANHA E' QUEM TRAÇA O PAPEL DA ITALIA NO MEDITERRANEO

BERLIM, 26 (Havas) — No conjunto das operações militares italo-germanicas contra a Grã-Bretanha, a Italia terá agora um importante papel a desempenhar. Sua missão será tornar insustentavel a posição da esquadra britannica no Mediterraneo, principalmente em Creta, Alexandria, Haifa e Chypre, com o objectivo de isolar os inglezes do Mediterraneo Occidental. A conquista da Somalia Britannica controlará a rota do petroleo do Iran pelo canal de Suez.

Tal o programma exposto pelo sr. Rudolf Kircher no "Frankfurter Zeitung".

Agora que a França abandonou a partida — accrescenta — a Grã-Bretanha deve ser batida completamente no Mediterraneo. O objectivo estrategico dos italianos é isolar os inglezes em suas posições do Mediterraneo Oriental e em seguida na Africa do Norte e a oeste e a leste do Oriente Proximo".

O articulista accentua que a Italia porá em acção dentro em breve, dois novos couraçados e que com essas duas unidades será iniciada a segunda phase da guerra naval. "Até hoje — adduz — os inglezes tinham liberdade de manobra na bacia oriental do Mediterraneo. Ao passo que a esquadra e o conjunto das forças italianas vão exercer crescente pressão sobre a esquadra ingleza, esta recebe golpes sobre golpes dos aviões italianos que igualmente atacam o centro petrolifero de Haifa e já destruiram os oleoductos que ligavam a Syria a Haifa. Sem duvida, o abastecimento de petroleo da Grã-Bretanha não está exgotado, mas os inglezes terão de transportal-o por outra rota muito mais extensa por isso que os italianos controlam agora Aden e a entrada do Mar Vermelho. Por essas razões é que se pode comprehender o grande alcance da offensiva italiana contra a Somalia Britannica".

"A FRANÇA ESTÁ DE JOELHOS DEANTE DOS VENCEDORES!"

DIZ O ORGÃO DE MUSSOLINI, "IL POPOLO D ITALIA", VERBERANDO MÁOS TRATOS IMPOSTOS AOS ITALIANOS, EM TUNIS

ROMA, 26 (U. P.) — "Il Popolo d'Italia" de Milão, orgão de Mussolini, accusa, num editorial que estampa destacadamente em sua primeira pagina, as autoridades francezas de Tunis de continur a maltratar a população de origem italiana — apesar da conclusão do armisticio italo-francez.

"Os francezes de Tunis, sem excluir o residente-geral — diz — pretendem ignorar que a França está de joelhos esperando as decisões adoptadas pelos seus vencedores. Em verdade as autoridades francezas agem como se pensassem que entre a França e as potencias do eixo não houvesse occorrido mais que um ligeiro incidente. Desse modo as autoridades e a população francezas tratam hoje tão mal os residentes italianos, se não os tratam peor que antes."

"Continuam incommodando deliberadamente aos nossos irmãos, chegando, inclusive, a prohibil-os de falar seu idioma nativo e de tambem usar a insignia fascista."

"Falando claramente, devemos advertir o residente geral e os francezes que se encontram ahi, que Tunis está hoje numa situação similar a uma companhia fallida á qual só se lhe permitte o funccionamento provisorio."

"... E o Vento Levou" Não Custou Somente 4 Milhões de Dollares...

Custou Tambem Um Sem-Numero de Dores de Cabeça e de Problemas ao seu Productor e a todos quantos se Associaram á sua Famosissima realização

Cinema

(Especial Para o DIARIO CARIOCA)

A historia de "... E o Vento Levou" começou, verdadeiramente, quando uma mocinha do Estado de Georgia se apresentou a um editor em vesperas de fallencia, com um manuscripto de cerca de mil e cem paginas. Ninguem poderia prever, então, que esse manuscripto viria a ser um dos maiores successos literarios americanos. A mocinha era Margaret Mitchell e o volumoso manuscripto tinha o titulo de "Gone with the Wind". Não quiz o editor desilludir desde logo a autora — e pediu que ella lhe confiasse o calhamaço que voltasse alguns dias mais tarde para receber a resposta. Quando Margaret Mitchell, pessimista, voltou ao escriptorio do editor, já encontrou impresso o livro. O editor vira em "Gone with the Wind" a sua salvação. E quando o livro foi lançado, os criticos literarios consideraram-no simplesmente como um digno successor, em popularidade, da famosissima "Cabana do Pae Thomaz" e ainda do "Conde de Monte Christo". Em dez mezes dois milhões de exemplares de "Gone with the Wind" foram vendidos só nos Estados Unidos — e em pouco o livro era traduzido para quasi todos os idiomas. Margaret Mitchell passou a ser uma figura de lenda e o editor ganhou o titulo de grande homem.

Mas tudo isso era apenas o começo da fabulosa historia de "Gone with the Wind". Precisamente ha tres annos o productor David O. Selznick comprava os direitos cinematographicos de "Gone with the Wind". Só mesmo David — considerou então Hollywood — teria coragem para tanto.

Appareceu logo uma interrogação: como conseguiria o ousado productor transformar mil paginas de livro em material para um film de no maximo duas horas? Começou então a "epopéa" de "Gone with the Wind". Selznick contratou diversos escriptores famosos e deu-lhes a incumbencia de fazer de "Gone with the Wind" um "scenario" perfeitamente cinematographico, coisa difficilima.

Quasi todos os americanos, a bem dizer, já conheciam o livro e reclamariam se a adaptação não fosse fiél á popularissima obra de Margaret Mitchell. Mas, por outro lado, seria impossivel filmar o livro tal como fôra escripto pela felizarda novellista da Georgia. David Selznick começou a sentir-se mal, mas depois de pensar em todos os meios e modos possiveis para satisfazer a todo o mundo, David O. Selznick acabou por mandar o mundo ás favas. Afinal — considerou Selznick, era elle o productor do film. E desde então correu tudo ás mil maravilhas.

Mas ainda estava por vir o maior problema: quem poderia fazer o papel de Scarlett O' Hara? Quem seria Rhett Butler? Os personagens de "Gone with the Wind" eram como pessoas reaes para o publico. O melhor — considerou Selznick — seria encontrar uma artista desconhecida, ou quasi desconhecida, para apparecer na téla como Scarlett. Varias revistas de cinema fizeram concursos para que os "fans" dissessem, quem deveria ser Scarlett O' Hara e Rhet Butler. Foram ás centenas as opiniões sobre Scarlett, mas Rhett, segundo o proprio publico, só poderia mesmo ser Clark Gable. E contratando Clark Gable para o papel, Selznick deu o primeiro passo decisivo para a realização de "... E o Vento Levou". O caso de Scarlett O'Hara continuou a ser um enigma. Durante dois annos David fez "tests" de quasi todas as "estrellas" de Hollywood. Katharine Hepburne, Bette Davis, Norma Shearer, Paulette Goddard, Arleen Whelan, Margaret Tallichet, Carole Lombard, Marjorie Weaver, e até Marlene Dietrich — acreditem ou não! Um dia Selznick annunciou que Norma Shearer seria Scarlett O'Hara. Foi um caso sério. Logo os "fans" de Norma Shearer reclamaram. Norma não ficaria bem no papel. Percebendo que seria perigoso acceitar o papel, Norma recusou-o. Mezes depois Paulette Goddard era annunciada como a definitiva Scarlett O' Hara, mas nem assim o publico ficou satisfeito! Como poderia Paulette, uma actriz inexperiente, fazer o difficil papel de Scarlett? Até então Paulette só apparecera em "Tempos Modernos", sem revelar nenhum talento invulgar. E Selznick foi forçado a esquecer-se de Paulette Goddard, a "deusa" de Chaplin.

Algum tempo mais se passou. Certo dia, um boato insistente, teimoso, começou a correr em Hollywood: Selznick teria contratado uma Uma actriz ingleza para o papel de Scarlett O'Hara! Ah! é que o escandalo foi enorme. Milhares de cartas — algumas bem malcriadas — começaram a chegar aos studios de Selznick-Internacional e da Metro Goldwyn Mayer (porque a Metro, além de distribuir o film, teve significativa intervenção na realização "... E o Vento Levou), como se sabe). Reclamavam a escolha de uma actriz ingleza para um papel typicamente americano. A revista "Modern Screen" chegou a organizar um importante concurso para conhecer a opinião do publico, e segundo o resultado, só Bette Davis poderia fazer Scarlett. Mas dessa vez Selznick não recuou. Disse claramente que já contratára Vivien Leigh para ser a Scarlett O'Hara de "... E o Vento Levou" — e que estava acabada a historia. O publico continuou reclamando, os jornalistas tambem — mas Selznick resolveu começar immediatamente as filmagens do mais discutido — e trabalhoso — film de todos os tempos.

Sob a direcção do meticuloso George Cukor, as "cameras" começaram a rodar. Pouco depois, não concordando com certas coisas, Cukor pedia a Selznick que o desobrigasse ctor Fleming, para dirigir o film. As complicações, como se vê, não tinham acabado.

Clark Gable suggeriu, então, a Selznick, que chamasse Victor Flemin, para dirigir o film. Fleming foi chamado, mas pouco depois adoecia, e Sam Wood era designado para substituil-o. Quando Sam Wood já estava ambientado com a historia e os personagens, Victor Fleming teve alta e voltou aos studios. Afinal de contas — perguntaram — quem era o director de "... E o Vento Levou". Alguem respondeu muito acertadamente: David Selznick.

E tinha razão, porque todos os trabalhos foram feitos sob o controle do talentoso productor — motivo porque nenhum critico encontrou "quebra" de estilo através de todas as sequencias do famosissimo espectaculo.

Mas voltemos ao elenco de "... E o Vento Levou": além de Vivien Leigh e Clark Gable, David Selznick contratou Leslie Howard, Olivia de Havilland, Thomas Mitchel, Barbara O'Neil, Victor Jory, Ann Rutherford, George Bessolo, Ona Munson, Evelyn Keyes, Hattie Mac Daniel e Muitos outros para os papeis secundarios. Leslie Howard apparecera pouco antes em "Pygmalion"..

"... E o Vento Levou" foi inteiramente filmado em technicolor e uma das suas mais empolgantes sequencias reconstitue o incendio de Atlanta, Georgia, durante a guerra civil.

Não obstante os films de David Selznick serem usualmente distribuidos pela United Artists, "... E o Vento Levou" foi e está sendo apresentado pela Metro Goldwyn Mayer, em todo o mundo, não sómente por ter a marca do Leão entrado com certa parte da enorme somma dispendida na realização do grande espectaculo, como devido ao emprestimo de Clark Gable — sem o que talvez Selznick não tivesse produzido "... E o Vento Levou", dão o facto de ser impossivel — positivamente impossivel — encontrar outra figura que pudesse viver o papel de Rhett Butler. A proposito, já houve quem dissesse que com certeza, quando escreveu, doente, "Gone with the Wind", Margaret Mitchell inspirou-se em Clark Gable para compôr a personagem de Rhett Butler. Conta-se ainda, a proposito, que, quando por occasião da estréa do film em Atlanta, disseram isso a Margaret Mitchell, a novellista sorriu significativamente mas não disse que estavam errados...

Hoje, Selznick se vê compensado dos enormes trabalhos que lhe deu "Gone with the Wind". Varios kilos perdeu o valoroso productor nos dias em que o film o enchera de problemas, de casos difficeis de resolver. Mas hoje tudo passou. Hoje só lhe chegam applausos e todo o mundo lhe dá razão, mesmo aquelles que lhe escreveram cartas bem malcriadas pelo facto de Selznick ter escolhido a ingleza Vivien Leigh para o papel da muito americana Scarlett O' Hara...

Pois Vivien até não ganhou o premio da Academia de Hollywood por ter sido uma Scarlett O'Hara ideal, perfeita, inconfundivel?

Olivia de Havilland (nem todos sabem que ella nasceu em Tokio..) é a interprete de Mela nie Hamilton em " .. E o Vento Levou" (Gone with the Wind). Ella é a doce rival de Scarlett O' Hara o difficil desempenho de Vivien Leigh.

SOCIAES

CARNET

Hoje, realiza-se no "grill" do Casino da Urca, ás 20 horas um jantar denominado "Noite de Martha Eggerth do Gremio Parnense"

— Devendo deixar dentro de breves dias o Brasil, a chamado do governo de seu paiz, o embaixador Kazue Kuwajima será homenageado no proximo dia 4 de setembro com um grande jantar, que, no Jockey Club, lhe offerecerão os seus innumeros amigos e admiradores brasileiros.

A lista de adhesões, que já conta com varios nomes de destaque do nosso "carnet" social, acha-se á portaria do Jockey Club.

— Está marcado para o dia 29 do corrente, o jantar do Olympico Club, á ser realizado no "grill" da Urca ás 20 horas. Pede-se aos srs. associados reservarem suas mesas na secretaria do club

— E' com justa ansiedade que se espera o proximo jantar dansante do Photo Club á ser realizado amanhã, quarta-feira, no "grill" da Urca. O jantar-dansante terá inicio ás 20 horas.

— Com o concurso de Martha Eggerth e outros numeros de palco, a A. A. B. B. fará realizar no dia 30, mais um animadissimo jantar-dansante no luxuoso "grill room" da Urca, homenageando o seu quadro social.

As dansas começarão, ás 20 horas. Traje de passeio

ANNIVERSARIOS

Fazem annos hoje, os srs.: cel. Glycerio Fernandes Gerpe, major Manoel Gomes Parreira, etc. Thiers Fleming; desembargador Odilo Costa; drs. Octavio Mangabeira, Alvaro Pereira, Arroxelas Galvão; jornalista Sergio Silva; Manoel Velloso de Faria, Samuel L. Ferreira de Aguiar, Haroldo Azurem Furtado, Sylvio Ludolf, Mario Pinto da Silva, Haroldo Limoeiro, José Calazans de Souza, Diogo de Aquino, Adolpho Carvalho, da Motta, Manoel Agostinho da Cunha, Arthur Peixoto, Clovis Marcondes e Marcio Nunes.

Senhorinhas: Modestina Corrêa, Durvalina Monteiro e Adalina Ferreira Botelho.

Senhoras: Laura Vianna de Barros, Alcina Munhoz Toledo, Rachel Guimarães, Herotildes Mattos, Maria Luiza de Andrade Muller e Emilia de Oliveira Freitas.

— Vê passar, no dia de hoje, o seu anniversario natalicio, o sr. Avrahy Bernardazzi, estimado funccionario da Guarda-Moria.

— Senhorinha Zilah Bastos — Transcorreu hontem o anniversario natalicio da distincta senhorinha Zilah Bastos, encarregada do Serviço da Caixa Reguladora de Emprestimos da Prefeitura do Districto Federal. Por esse motivo, as amigas e collegas da anniversariante prestaram-lhe significativas e justas homenagens.

CHA' DE CARIDADE

Realizou-se sabbado ultimo, mais um chá em beneficio á "Cidade das Meninas", beneficio este patrocinado pela sra. ministro Mendonça Lima. Esta elegante recepção, teve logar na residencia da sra. Stella Gomes Domingues, foi offerecida por esta e ainda pelas sras: dr. Roberval Cordeiro de Farias, ten. Haroldo Domingues e dr. Gilberto Domingues, e contou com a presença de diversas damas da nossa sociedade, dentre as quaes conseguimos annotar: sras.: dr. Raymundo Cotrim, João Dias Costa, ministro Barros Barreto e Filha, Plinio Sarmento, Anna Teixeira, Alberto Motta e Silva, Nilo de Souza e Almeida, dr. Domingos Segreto, dr. Raul Marques de Azevedo; José Carlos de Carvalho, Armando de Barros, dr. Pedro Abramovic, dr. Hebert Romero, dr. Gomes Menezes; senhorinhas Fonseca Marques, Vera Andrade, Luzia Domingues e Odila Macedo Lima.

HOMENAGENS

Terá logar no proximo dia 30 do corrente, ás 10 horas, no altar-mór da igreja da Candelaria, missa em acção de graças pelo 50º anniversario das suas actividades commerciaes do antigo compositor Severo Dantas, figura muito estimada nos meios sociaes e artisticos desta capital.

Proximas estréas

"O Homem Que Não Podia Amar" Vae Empolgar Novamente a Cidade

No cerebro de ambos, marido e mulher, um turbilhão de paixões se desencadeára. Elle, joven ainda, pendo pela paralysia, mas tendo a intelligencia lucida, viva, para sentir e comprehender toda a miseria de sua vida. Ella, cheia de belleza, moça, elegante e distincta, podendo viver a vida em todo seu esplendor, podendo sentir todos os encantos do mundo, ligada áquelle invalido, a quem, todavia, amava com ardor. E o noivo da amiga, cheio de vida, de força, athletico e audaz, ali estava deante de ambos, como o exemplo de uma felicidade que elles jámais alcançariam.

E deante daquelle exemplo, as idéas, as emoções, os sentimentos delle e della eram como um cyclone devastador, varrendo para longe e destruindo o laço sagrado que os prendia. Que poderia ella fazer? Entre o marido e o noivo da amiga, qual escolher?

E todo esse drama intenso, profundamente humano, pleiade de artistas, entre os olhos do espectador, formidavelmente vivido por uma pleiade de artistas, entre os quaes, Jeanne Boitel, Jean Galland, Maurice Maillot, Robert Arnoux e Françoise Rosay, em "O Homem que não podia amar", a super-sensacional pellicula que o Cinema Broadway exhibirá.

Dorothy ("Sarong") Lamour, a Moreninha de Personalidade Magnética, em "A Deusa da Floresta" !

Uma das proximas apresentações sensacionaes da Paramount será "A Deusa da Floresta", um superfilm de aventuras, todo colorido, cujo entrecho é desenrolado no ambiente tropical das ilhas dos mares do sul e que tem como protagonista Dorothy ("Sarong"), a seductora moreninha de personalidade magnetica.

No elenco "estrellar" de "A Deusa da Floresta", figuram ainda, em papeis de relevo, Roberto Preston, J. Carrol Naish e Lynne Overmann, todos elles vivendo de modo sensacional um argumento forte, impressionante, romantico e ao mesmo tempo engraçado e vivo.

Sacha Guitry em "Pasteur" — A Seguir no Pathé Palacio

"Pasteur" é a vida toda dedicada á sciencia de um homem que foi incomprehendido no seu tempo, mas que a humanidade em peso hoje reverencia. Considerado educativo pela Censura Cinematographica, o primeiro film sério de Sacha Guitry vale por um jacto de luz nestas trévas em que o mundo anda mergulhado.

Será estreado a seguir no Pathé Palacio por Art-Films.

"Um Sonho Para Dois", Sexta - Feira no Odeon

Em "Um Sonho para Dois", teremos Ann Sheridan, a tal do "oomph-girl", lindissima, toda de "bamboleio", fazendo os "fans" se remexerem nas poltronas do Odeon, quando começar a cantar...

"Ev'ry night, when the moon is shining bright down the rio de Janeiro...

"Rival Sublime"

Ouvindo as palavras daquelles que já tiveram a grande ventura de ver e ouvir Deanna Durbin em sua setima maravilha "Rival Sublime" que a Universal lançará no cinema Plaza em principios de setembro, transcrevemos hoje a critica publicada em Nova York no "New York World Telegram": "O novo film de Deanna Durbin, "Rival Sublime" é a nosso ver um optimo film. E' tão magnifico, que sómente o receio de que os elogios que tecemos aos seus films anteriores surjam do passado e façam pouco de nós, nos inhibe dizer que "Rival Sublime" é o melhor film de Deanna Durbin.

A Adoravel Lourinha da 20th. Century-Fox — Alice Faye — Vivifica a "Bella Lillian Russell"

Alice Faye, a adoravel blonde da Fox foi a escolhida pelo dynamico productor chefe Darryl F. Zanuck, para interpretar o maior e mais importante papel de sua carreira, vivificando de uma maneira indescriptivel, "A Bella Lillian Russell", a primeira "glamour girl" da America.

Alice Faye nasceu em Nova York, sendo filha de Charles C. Leppart. Adoptou o nome de Faye, devido á Frank Faye, o mais famoso astro naquella época da Broadway.

Personificando Edward Solomon, Don Ameche é novamente um compositor. Apesar de ser um optimo cantor Ameche não é capaz de tocar uma só nota no piano.

Sexta-feira, na téla do São Luiz, será a estréa deste magnificente film, que promette ter um exito sem precedentes.

Ficará Para Sempre, Inesquecivel, a Data de Estréa de "Pinocchio" !

Uma data que nunca mais será esquecida, é essa que finalmente se approxima: dia 2 de setembro, segunda-feira proxima, quando finalmente o RKO Radio Pictures apresentará o tão esperado e commentado "Pinocchio"... E outra coisa não podia acontecer, tratando-se como se trata de uma verdadeira obra de arte que durante dois annos foi confeccionada nos studios milagrosos de Walt Disney...

Uma das figuras de "Pinocchio"

"Pinocchio", que as crianças e adultos aguardam com incontida ansiedade, ganhou muito em belleza e technica, com relação á "Branca de Neve"... Em "Pinocchio" notarão os espectadores a perfeição attingida por Walt Disney e seus auxiliares, nos movimentos dos personagens, no systema de terceira dimensão, no colorido e na photographia...

Cartaz do Dia

São Luiz — "Safari" (Paramount) com Madeleine Carrol e Douglas Fairbanks Jr. — Horario: 2 — 4 — 6 — 8 e 10 hs.

Plaza — "Cavalgada de Amor" (Art. Films) com Simone Simon e Corine Luchaire — Horario: 2 — 4 — 6 — 8 e 10 horas.

Metro — "O Conde de Chicago" (Metro Goldwyn) com Robert Montgomery — Horario: 1|2 dia — 2 — 4 — 6 — 8 e 10 horas.

Palacio — "A Dama dos Diamantes" (Paramount) com Isa Miranda e George Brent — Horario: 2 — 4 — 6 — 8 e 10 horas

Odeon — "Caravana do Ouro" (Warner) com Errol Flynn — Horario: 2 — 4 — 6 — 8 e 10 horas.

Imperio — "Noite de Baile" (Ufa) com Marika Roeck — Horario: 2 — 4 — 6 — 8 e 10 horas.

Gloria — "Cineac Gloria" "Os Ultimos Jornaes da Guerra" e "Desenhos Coloridos".

Pathé Palacio — "Terra de Fogo" (Art. Films) com Tito Schipa e Mireilli Balin — Horario: 2 — 4 — 6 — 8 e 10 horas.

Rex — "Rebecca" (United) com Laurence Olivier e Joan Fontaine. — Horario: 3 20 — 5.40 — 8 00 e 10 20 horas.

Broadway — "O Traidor" (Universal) com Victor Mc. Laglen. — Horario: 2 — 3.40 — 5 20 — 7.00 — 8.40 e 10.20 horas.

Cineac Trianon — Jornaes — Imprensa Animada Cineac.

CENTRO

Eldorado — "Intermezzo".

Parisiense — "A' Caminho do Front" e "Noites de Vigilia".

Opera — "Zanzibar" e "Quero ser Feliz".

Metropole — "Regimento Heroico" e "Charlie Chan no Panamá".

Pathé — "A' Uma da Madrugada".

Popular — "Os Segredos de um Don João", "Tortura de uma Alma" e "Cow Boy na Africa".

Primor — "O Mysterio do Collegio" e "Valentia de Gringo".

Floriano — "Os Anjos Acertam o Passo" e "Labios Sellados".

Paris — "Traidora" e "O Espia Submarino".

São José — "As Aventuras de Gulliver".

Iris — "Detective Particular" e "A Casa Sinistra".

Ideal — "Homens Marcados" e "Na Antiga Nova York".

Mem de Sá — "Mr. Wong no Bairro Chinez" e "Bagagem Sinistra".

Lapa — "Berço de Estrellas" e "Herança do Deserto".

BAIRROS

Polytheama — "A Garota da 5ª Avenida" e "Bagagem Sinistra".

Guanabara — "Paixonite Aguda" e "O Orgulho do Turf".

Roxi — "Pobre Millionaria".

Pirajá — "Dias sem Fim".

Ipanema — "Desde os Tempos de Eva" e "Patrulha Nocturna".

Ritz — Sombras Sobre a Africa" e "Tudo no Gelo".

Varieté — "Peccado de Amor" e "Os Conspiradores".

Americano — "Coração de Trovador" e "Secretaria de seu Marido".

Rio Branco — "Madreselva" e "Honolulu".

Centenario — "Estalagem Maldita" e "Onde se Encontra o Perigo.

Bandeira — "Jeronymo" e "A Pequena do Rio".

Avenida — "A Enfermeira Edith Cavell".

America — "Paixonite Aguda".

Guarany — "Uma Intriga na China" e "Garota do Trapesio".

Catumby — "Caviar para Sua Excia." e "Tonto Kid".

Apollo — "Ao Rufar dos Tambores".

São Christovão — "A Bem Amada Impostora" e "A Conquista do Atlantico".

Jovial — "O Gato e o Canario" e "Nancy e a Escada Secreta".

Tijuca — "4 Esposas" e "O Braço da Lei".

Villa Isabel — "Os Fidalgos da Casa Mourisca" e "Um Crime em Sing-Song".

Velo — "Dias sem Fim" e "O Avião Mysterioso".

Edison — "Mr Wong Detective" e "O Orgulho do Turf".

Grajahu' — "O Caminho da Gloria" e "O Garoto das Arabias".

Haddock Lobo — "Vamos Sonhar" e "Na Recta da Chegada".

Maracanã — "Sitiados" e "Espionagem por Televisão".

Fluminense — "Esquina do Peccado" e "Piloto Temerario".

SUBURBIOS

(Central)

Mascotte — "Mulher Esquecida" e "Na Recta da Chegada".

Meyer — "Garota do Trapesio" e "20.000 Homens por Anno".

Para Todos — "Filhas Corajosas" e "Lagrimas de Palhaço".

Beija-Flor — "Meu Filho é um Criminoso" e "Agente de Espionagem".

Quintino — "Ao Rufar dos Tambores" e "Mercadores do Crime".

Piedade — "A Garota da 5ª Avenida" e "Idyllio nos Alpes".

Colyseu — "Mannequim" e "Lindo Mexico".

Alpha — "20.000 Homens por Anno" e "O Inspector Hornleig".

Modelo — "A Garota da 5ª Avenida" e "Labios Sellados".

Madureira — "O Corcunda de Notre Dame".

Moderno — "Cadetes em Apuros" e "Fronteira de Sangue".

Realengo — "Campeão Gozado" e "Ella Prefere os Athletas".

Campo Grande — "Penhor da Honra" e "Belleza á Granel".

NICTHEROY

Odeon — "O Corcunda de Notre Dame".

Imperial — "Rumo á Paris Garotas" e "Um Milhão de Testemunhas".

Eden — "O Gato e o Canario" e "O Garoto das Arabias".

Caxias, Symbolo Eterno da Honra Militar

TIVERAM EXCEPCIONAL RELEVO AS HOMENAGENS PRESTADAS AO PATRONO DO EXERCITO BRASILEIRO, NO "DIA DO SOLDADO"

SOLENNIDADES DO "DIA DO SOLDADO" — A Policia Militar desfilando em continencia ao patrono do Exercito Brasileiro. O presidente da Republica condecorando o general Almerio Moura; o capitão José Carlos Pinto Filho, junto ao tumulo de Caxias, falando sobre a vida do grande brasileiro e o sr. Getulio Vargas depositando uma palma de flores no pedestal do Duque de Caxias

As festividades realizadas em commemoração a "Semana de Caxias terminaram domingo com as solennidades levadas a effeito, nesta capital e nos Estados, em homenagem ao marechal Luiz Alves de Lima e Silva, Duque de Caxias, patrono do Exercito Nacional.

CAXIAS, O GUIA DO EXERCITO

Nascido no Rio de Janeiro em 1803, tendo fallecido nesta mesma cidade em 1880, o grande soldado devotou toda a sua vida ao serviço da Patria. Aos 15 annos de idade, Luiz Alves de Lima e Silva era alferes, tendo cursado com brilho a Academia Militar.

Tendo se dedicado ao estudo da engenharia, em 1821 era tenente.

Quando começaram as lutas pela Independencia, D. Pedro I nomeou-o ajudante do Batalhão do Imperador, encarregado de marchar contra a Bahia, onde o brigadeiro portuguez Ignacio Luiz Madeira de Mello não queria acceitar a nossa emancipação politica.

Desde essa época Caxias não teve o menor descanso, pois, a Patria sempre reclamava os seus serviços.

Em 1825, já no posto de capitão, marchou contra Lavalleja, que havia revoltado a provincia Cisplatina, onde ficou, em campanha, até 1829, tendo sido promovido a major, por actos de bravura, em 2 de dezembro de 1828.

Em 1839, depois de prestar relevantes serviços a Patria, já coronel, foi encarregado do governo do Maranhão, onde as suas qualidades de militar e administrador foram postas á prova, tendo o povo daquella provincia, no fim da sua administração o feito seu representante na Camara dos Deputados.

Em 1841, Luiz Alves de Lima e Silva, já então Barão de Caxias, partiu para Sorocaba, em S. Paulo onde rebentara uma revolta, como commandante das forças e 1º vice-presidente da Provincia, tendo pacificado essa região do paiz em pouco mais de dois mezes.

Chegando ao Rio, de volta da Paulicéa, foi nomeado e embarcou dois dias após para a provincia de Minas Geraes, como commandante das tropas em operações, tendo vencido os revoltosos num curto espaço de tempo.

Pelos inestimaveis serviços prestados foi promovido ao posto de marechal de campo e feito pelo imperador seu ajudante. Pouco depois, era nomeado commandante das tropas em operações no Rio Grande do Sul e presidente da Provincia, quasi toda ella em poder dos revolucionarios. Nessa revolta, dos Farrapos, teve as mais assignaladas victorias contra os revolucionarios em Ponche Verde, Triumpho, Camacuã, Piratinim e Canguassu', até debelar de todo a conspiração em Porongos.

Tomou parte, como commandante em chefe, na guerra contra Oribe.

Em 1855 o insigne militar foi nomeado para a pasta da Guerra, onde prestou os mais assignalados serviços ao Exercito. Em 1862, presidente do Conselho e titular da pasta da Guerra, aproveitou a occasião para melhorar a situação do Exercito, tendo sido, nesse anno, promovido ao posto de marechal do Exercito graduado. Em 1863 exerceu as funcções de senador.

Na guerra contra Lopez, dictador do Paraguay, o marechal Lima e Silva escreveu as mais lindas paginas de civismo e heroismo, tendo vencido as batalhas de Estero-Bellaco, Tuyu-Cuê, Potreiro-Ovelha, Tayé, Tuyuty, Chaco, Laurelles, Sances, Tebicuary, Villeta, Itororó, Ivahy e Lomas Valentinas.

Tomou assento, depois da penosa campanha contra Lopez, no Senado e no Conselho Supremo Militar de Justiça, sendo chamado para servir como conselheiro de Estado extraordinario. Em 1875, mais uma vez foi presidente do Conselho e ministro da Guerra.

Fallecendo em 1880, com 77 annos de idade, Caxias dedicou mais de 60 annos ao serviço da Patria que elle tanto amou e serviu com dedicação.

NO TUMULO DE CAXIAS

Antes das 8 horas já era consideravel o movimento no cemiterio de S. Francisco de Paula, situado no largo de Catumby.

A's 8 horas realizou-se a romaria ao tumulo do grande cabo de guerra, onde montavam guarda seis soldados do Forte Duque de Caxias. Dando inicio á solennidade civica, o capitão Affonso Emilio Sarmento, commandante daquella praça de guerra e director do cerimonial, mandou executar o toque de silencio, o que foi feito de accordo com a antiga ordenança.

Logo após, as delegações presentes collocaram, sobre o tumulo do patrono do Exercito varias corôas e innumeros ramalhetes de flores naturaes.

FOCALISADA A ACÇÃO DE CAXIAS COMO MILITAR

Terminada a primeira parte das homenagens, usou da palavra o capitão José Carlos Pinto Filho, do Estado Maior da Inspectoria de Defesa de Costa, que proferiu brilhante oração, focalisando a acção de Caxias como militar.

NA PRAÇA DUQUE DE CAXIAS

A praça Duque de Caxias, onde se realizou a principal cerimonia do dia, estava engalanada. A estatua do patrono do Exercito, desde cedo, já se encontrava coberta de coroas e palmas que ali foram depositadas por todas as unidades do Exercito, Marinha, Corpo de Bombeiros, Policia Militar, associações sportivas e culturaes e estabelecimentos de ensino.

E' interessante se acentuar que, de quando em vez, figuras do povo, se aproximando do monumento, em verdadeira romaria, ali deixavam ficar ramalhetes de flores, numa viva demonstração de respeito á memoria do heroe do Paraguay.

JUNTO AO MONUMENTO DO MARECHAL LIMA E SILVA

A's 9 horas chegou á praça Duque de Caxias o presidente da Republica, que estava acompanhado do ministro da Guerra e de todos os membros do seu gabinete civil.

S. excia. foi recebido pelos ministros de Estado, corpo diplomatico e officiaes de terra e mar, tendo o povo que se comprimia na praça acclamado o presidente com uma grandiosa salva de palmas.

Depois das continencias protocolares, o presidente Getulio Vargas dirigiu-se para junto do monumento do Marechal Duque de Caxias, tendo inicio a cerimonia.

A ORDEM DO DIA DO EXERCITO

Depois das continencias prestadas ao marechal Luiz Alves de Lima e Silva, Duque de Caxias, o coronel José Agostinho dos Santos, chefe do gabinete do ministro da Guerra, leu a ordem do dia dirigida ao Exercito pelo general Eurico Gaspar Dutra, titular da pasta da Guerra, que já publicamos em nossa edição dominical.

A HOMENAGEM DOS ADDIDOS MILITARES

Terminada a leitura da ordem do dia, os addidos militares prestaram uma homenagem ao patrono do Exercito Nacional.

Os militares estrangeiros acreditados junto ao nosso governo depositaram junto ao monumento uma rica corôa de flores naturaes.

FALA O CORONEL ANTONIO PALADINO

Em nome dos addidos militares falou o coronel Antonio Paladino, do Exercito argentino e decano dos addidos.

O CHEFE DO GOVERNO HOMENAGEA O DUQUE DE CAXIAS

Ainda as ultimas palavras que coroaram a oração do addido militar argentino eram ouvidas, quando o presidente Getulio Vargas recebendo das mãos do general Eurico Dutra uma palma de flores, dirigiu-se para o monumento, ali collocando-a. A seguir, o prefeito desta capital collocou um ramalhete de flores, em nome da cidade, junto ao monumento do grande soldado.

FALA O MINISTRO CARLOS MAXIMILIANO

O ministro Carlos Maximiliano, attendendo a um convite do ministro Eurico Gaspar Dutra proferiu, em frente á estatua de Caxias, um discurso sobre o "Dia do Soldado", associando-se ás imponentes commemorações em homenagem ao patrono do Exercito.

A ENTREGA DAS CONDECORAÇÕES DA ORDEM DO MERITO MILITAR

Antes da aposição das medalhas da Ordem do Merito Militar, foi lido o boletim da Ordem do Merito Militar, assignado pelo general Eurico Gaspar Dutra, ministro da Guerra e presidente do Conselho daquella Ordem. Depois da leitura do Boletim, o presidente da Republica entregou a condecoração ao general de divisão Almerio de Moura, tendo, a seguir, o ministro Eurico Dutra collocado as outras condecorações no peito dos officiaes recentemente promovidos e nomeados para a Ordem do Merito.

O DESFILE

Terminada a solennidade junto ao monumento de Caxias, o chefe do Governo, acompanhado do Corpo Diplomatico e das altas autoridades civis e militares assistiu, do palanque armado no jardim da praça Duque de Caxias o desfile dos contingentes das forças de terra e mar.

Logo após o desfile o presidente Getulio Vargas retirou-se, sendo ovacionado pela massa popular que enchia todos os recantos daquelle logradouro publico.

AS COMMEMORAÇÕES EM NICTHEROY

Em honra ao Duque de Caxias, realizaram-se, na tarde de domingo, em todas as escolas e institutos de educação do Estado do Rio, imponentes cerimonias civicas, com a inauguração, simultaneamente, ás 16 horas, dos retratos do presidente Getulio Vargas e do patrono do Exercito.

Em Nictheroy, a principal solennidade teve logar no Instituto de Educação, com a presença do interventor Amaral Peixoto e do general Pedro Cavalcanti, inspector do Ensino Militar.

Nos outros estabelecimentos da capital fluminense identicos actos foram presididos por professores do Collegio e Escola Militar, representantes do Ensino do Exercito.

NO INSTITUTO DE EDUCAÇÃO

A's 16 horas, o interventor Amaral Peixoto, o general Pedro Cavalcanti, e outras altas autoridades civis e militares chegaram ao Instituto de Educação, onde foram recebidos pelo monsenhor Conrado Jacarandá, director do estabelecimento. Na escadaria, as alumnas fizeram uma manifestação de sympathia, ao mesmo tempo que a banda da Policia Estadual executava o Hymno Nacional.

A INAUGURAÇÃO DOS RETRATOS

Iniciando a cerimonia, no salão nobre, ao som do Hymno Nacional, cantado pelo Orpheão Escolar, duas alumnas descerraram os retratos do presidente Getulio Vargas e do Duque de Caxias, que se achavam cobertos pela bandeira brasileira.

O DIA DO SOLDADO, EM S. PAULO

De regresso de S. Paulo, aonde fôra representar o ministro da Guerra, falando hontem aos jornalistas, o general Benicio da Silva disse o seguinte sobre as cerimonias:

As solennidades do Dia do Soldado, em S. Paulo, e do lançamento da pedra fundamental do monumento a Caxias, na capital do Estado de S. Paulo, estiveram imponentes. O desfile de tropas e instituições civis foi impeccavel na apresentação e na ordem com que se realizou.

A presença da Escola Militar do Realengo, precedida de sua magnifica banda de musica, constituiu a nota mais distincta da grande parada. Mas, nem por isso, perderam brilho a tropa de infantaria do Exercito, a Guarda Civil do Estado, o Corpo de Cadetes da Força Publica e muito especialmente o Corpo de Bombeiros. Este, com material moderno e abundante, exhibindo seus carros-automoveis destinados a varias finalidades, dá uma idéa exuberante do valor dessa corporação, perfeitamente apparelhada para sua importante missão. Fechou o desfile o 4º esquadrão do 2º R. C. D., montado em optimos cavallos, correcto na formatura, muito bem cuidado e firme no galope largo, franco, bem conduzido, difficil de executar em uma avenida asphaltada e em declive; entretanto, esteve impeccavel.

Causaram optima impressão os discursos officiaes confiados ao interventor federal, ao commandante da 2ª Região Militar e ao representante do Ministerio da Guerra. Estavam elles em meio, quando compareceu á tribuna official, inesperadamente, a professora Joana Estér Gutierrez, delegada do Ministerio da Educação da Republica Argentina. Sobraçando um ramo de flores, que collocou sobre a pedra fundamental do monumento, a illustre educadora argentina, ao microphone, pronunciou palavras de amizade, em nome de sua patria.

O almoço, offerecido pelos funccionarios da Recebedoria Federal de S. Paulo, ás autoridades militares, foi outra manifestação digna dos maiores encomios. Em uma mesa em fórma de U, tomaram logar mais de trezentas pessoas, funccionarios federaes e estaduaes, civis de varias corporações e grande numero de officiaes do Exercito e da Força Publica do Estado. Presidiu o banquete o general Mauricio Cardoso, tendo á sua direita o representante do ministro da Guerra e á esquerda o do interventor federal do Estado.

Içada a bandeira nacional, a orchestra executou o Hymno, que foi cantado por todos os presentes, terminando essa cerimonia com acclamações ás altas autoridades do Exercito e do Estado e ao presidente da Republica. O almoço terminou com dois brindes, o primeiro pelo dr. Tupy Caldas, organizador da festa, e o segundo pelo representante do interventor. Foram duas orações eloquentes, cheias de patriotismo e alta significação civica.

A nossa opinião

A JUVENTUDE BRASILEIRA

A educação, a formação espiritual e moral da juventude brasileira, constitue uma das mais altas preoccupações do actual regime. A esterilidade do meio vinha, sem duvida, perturbando o rythmo de qualquer iniciativa generosa para encaminhar os nossos jovens patricios ao nobre ideal de brasilidade, delles afastado, dia a dia, pelas competições partidarias e pelo máo exemplo que lhes davam os responsaveis pela direcção dos nossos destinos politicos. O movimento renovador que se operou em 1937 traçou rumos novos ao problema da juventude. O presidente Getulio Vargas voltou suas vistas para a nova geração, porque somente ella poderá, herdeira dos principios proclamados ha tres annos passados, defendel-os e transmittil-os aos que vierem depois.

• • •

Ainda, ha poucos dias, o Departamento de Imprensa e Propaganda realizou uma cerimonia no Palacio Tiradentes dedicada á juventude. Não faltaram a essa cerimonia o enthusiasmo vibrante e sadio, as manifestações de fé e de confiança, da mocidade que ali compareceu para ouvir a palavra dos oradores e provar que ella não foge aos instantes em que se torne preciso exaltar e glorificar o nome do Brasil. Solennidades como aquella muito concorrem para manter a chamma sagrada no coração da mocidade. Esta, livre do contacto de elementos perniciosos e deleterios, segue o caminho que lhe fôr traçado pelos seus verdadeiros guias. A juventude de hoje, desde a que ingressa nas escolas primarias, balbuciando ainda as primeiras letras, até a que estuda nas academias, constitue, por certo, a grande força constructora, a magnifica reserva civica, a formidavel concentração de energias em que o Brasil de amanhã irá buscar os artifices da sua grandeza espiritual e politica.

• • •

O trabalho de educação da nossa mocidade é obra que requer tenacidade inflexivel, disciplina voluntaria e consciente, noção exacta dos deveres que cabem a todos. A preoccupação do nosso governo, nesse sentido, se faz sentir de maneira a não provocar duvidas quanto aos objectivos da nobre campanha iniciada e a não permittir que a influencia do derrotismo possa enfraquecer a resistencia e o patriotismo da mocidade. Para que se affirme cada vez mais o enthusiasmo das gerações novas do Brasil, lança-se, agora, a idéa de ser instituido o "Dia da Juventude", e esse dia o 19 de abril. Para patrono da juventude nenhum nome estaria mais indicado do que o do sr. Getulio Vargas, cujo desvelo, cujo carinho e cujo devotamento pelos problemas da mocidade constituem um dos titulos de honra do seu governo.

UMA CERIMONIA DE EXALTAÇÃO CIVICA

REALIZA-SE, HOJE, A POSSE SOLENNE DA COMMISSÃO PROMOTORA DO MONUMENTO A RUY BARBOSA

Constituirá um acontecimento de exaltação civica a sessão que o Instituto Brasileiro de Cultura realizará hoje para dar posse á Commissão Executiva do Monumento a Ruy Barbosa, em cumprimento a uma disposição do 1.º Congresso Cultural Brasileiro, recentemente realizado nesta capital.

A solennidade será presidida pelo sr. Gustavo Capanema, ministro da Educação e Saude, tendo sido convidados todos os ministros de Estado, corpo diplomatico e altas autoridades do paiz.

Falará em nome do Instituto o jornalista Americo Palha, membro titular daquelle sodalicio e pela Commissão o dr. Attilio Vivacqua, secretario da Ordem dos Advogados.

A sessão terá logar ás 17 horas, no salão nobre do Lyceu Literario Portuguez, á rua Senador Dantas 118, sendo franca a entrada ao publico.

Os governos dos Estados da Bahia e de Minas Geraes estarão representados na cerimonia pelos srs. Pedro Calmon e Noraldino de Lima.

São os seguintes os membros da Commissão: Pedro Calmon, Mucio Leão, Raul Bittencourt, Americo Palha, Justo de Moraes, Edmundo de Miranda Jordão, Fernando de Mello Vianna, Atilio Vivacqua, Horacio Cartier, Carlos Guimarães, Carlindo Lelis e Christino Castello Branco.

EM SÃO PAULO O MINISTRO DO EXTERIOR DO PARAGUAY

O SR. TOMAS SALOMONE FOI AGRACIADO COM A GRÃ - CRUZ DA ORDEM DO CRUZEIRO

O ministro Oswaldo Aranha, condecorando o chanceller Salomone

Acompanhado do sr. Lauro Filho, representante do Itamaraty, o tenente-coronel Pery Constante Bevilacqua, official ás suas ordens, o ministro Tomás Salomone seguiu na noite de domingo para São Paulo, em vagão especial ligado ao trem nocturno.

O embarque do illustre titular das Relações Exteriores do Paraguay esteve bastante concorrido, tendo comparecido o ministro Oswaldo Aranha, o chefe da representação diplomatica daquelle paiz no Brasil, ministro Vicente Rivarola, altos funccionarios do Itamaraty e varios membros destacados da colonia Paraguaya nesta capital.

A Cidade

Instruindo e Educando os Policiaes

O commandante da Policia Municipal criou um curso de educação e instrucção para os membros daquella milicia. O programma do ensino póde ser dividido em duas partes essenciaes: — a primeira se refere ao preparo technico-profissional dos guardas, a segunda diz respeito ao modo de agir de cada um no exercicio de sua funcção. Instruindo os seus subordinados, o commando da corporação evita que commettam erros prejudiciaes á causa que defendem.

Nesse capitulo se incluem as prisões, assumpto de inquestionavel interesse para a collectividade. As lições explicarão quando o vigilante pode e tem obrigação de prender (prisões legaes; flagrante delicto e mandado). Como deve ser effectuada uma prisão (sobriedade na linguagem e moderação na attitude, mostrando que o delinquente está, em geral, após o crime em estado de super-excitação e, além disso, uma intervenção menos serena do policial autoriza um revide). Precauções a tomar ao effectuar uma prisão (desarmar o preso, conduzindo-o com o necessario cuidado á Delegacia da Policia Civil, bem como as testemunhas que presenciaram o facto delictuoso). Prisão de militares. Elucidar que pratica um crime quem effectuar uma prisão illegal.

Descrever o que é resistencia e desacato. Elucidar o que significa legitima defesa e como ella se caracteriza. Instruir (e isso com particular cuidado) quando o guarda deve usar de suas armas — obedecendo a lei suprema de conservação; ferir para não ser ferido; matar para não morrer.

Tudo isso consta do programma das aulas no tocante á parte da instrucção do pessoal.

No que respeita á educação do policial, o curso tratará dos deveres do vigilante para com o publico. Correcção de maneiras ao prestar uma informação. Assignalar que o vigilante não póde retribuir qualquer injuria, que porventura receba do preso e, muito menos, aggredil-o. Ensinar que ao policial, representando a ordem e o direito, a liberdade e a justiça na sua concepção mais originaria, não lhe é permittido, e isso de fórma alguma, sair fóra do ambito da lei, pois tem a lei para punir quem o desacatar e quem o offender. Frisar, ainda, que ouvir offensas de um preso ou ser mesmo aggredido no desempenho de suas funcções, são contingencias proprias do cargo — cargo aliás dos mais nobres e que exige, para o seu perfeito desempenho renuncia e abnegação. Accentuar que o vigilante que aggride um preso em taes condições é um criminoso commum e como tal deverá ser regularmente processado. Citar o caso de varios vigilantes envolvidos em processos policiaes por exorbitarem de suas funcções e como a sociedade condemna taes attitudes lamentaveis desses desavisados mantenedores da ordem.

Ahi está um esboço do plano educacional traçado.

A iniciativa do commandante da Policia Municipal merece todos os applausos, tendo sido recebida com viva sympathia pela população. Ensinar ao policial normas de cortezia e urbanidade constitue, de facto, uma medida tanto mais elogiavel quanto se sabe que o Rio é uma cidade civilizada. Os guardas não vão agir numa cidade de scelerados ou bandidos. O nosso povo é cordial e pacifico. Os conflictos são quasi sempre de pequena importancia. E quando assumem caracter mais grave, com tiros e punhaladas, quasi sempre se verifica que foi o agente da autoridade que transformou em tragedia um caso sem maior relevancia. Depois do curso que acima nos referimos, não mais se poderão admittir violencias. Todos os excessos devem ser punidos exemplarmente, eliminando-se do corpo de vigilantes os elementos facinorosos, que confundem a metropole do Brasil com o sertão no tempo do cangaceirismo.

Administração da Cidade

Prefeitura do Districto Federal

GABINETE DO PREFEITO

Estiveram com o prefeito: General Meira de Vasconcellos, Manoel Vargas Netto, Elmano Cardim, Darke de Mattos, João Vieira de Macedo, Georgino Avelino, Raphael Paixão, João Serzedello, Oscar de Aguiar Moreira e Edmundo Vaccani.

PAGAMENTOS DE HOJE NA CAIXA REGULADORA DE EMPRESTIMOS

O dr. Edgard Leite Ribeiro, director da Caixa Reguladora, despachou para hoje o pagamento dos seguintes emprestimos:

Matriculas numeros:

26099	24204	9307	11059	26958
24492	11068	27090	32313	10929
31818	9330	9263	21848	14900
9642	28373	7844	28367	23595
21474	22558	31112	15390	5710
5624	6756	27768	23070	31979
16379				

João Brandão Sobrinho — Orestes Manoel de Carvalho — Nestor de Almeida Carvalho — João Thomé dos Reis — Victor Ramos — Apresente ultimo contra cheque.

Americo Cambrai da Silva — Prove que é effectivo.

Valerio Martins Costa — Tiburcio Rufino de Souza — Prove o allegado.

De ordem do contador, solicito com urgencia o comparecimento dos funccionarios abaixo discriminados:

15837	1475	9474	20264	11718
4252	10461	7950	9490	7645
25717	20146	26712		

SECRETARIA GERAL DE ADMINISTRAÇÃO

Acto do secretario geral dr. Jorge Dodsworth:

Rectificação de nome — Por haver contraido matrimonio a professora de curso primario Florinda Candido, passa a assignar-se Florinda Candido de Souza.

Despachos do secretario geral.

Cia. de Carris, Luz e Força do Rio de Janeiro, Ltda. — A' vista do despacho do prefeito, relacionem-se as despesas para pedido de abertura de credito.

Cia. Telephonica Brasileira — A' vista do despacho do prefeito, relacionem-se as despesas para pedido de abertura de credito.

Sociedade Anonyme Du Gaz do Rio de Janeiro — A' vista do despacho do prefeito, relacionem-se as despesas para pedido de abertura de credito.

Carlos Perino de Macedo — Indeferido por falta de amparo legal de accordo com as informações.

Departamento do Pessoal

Pagamentos de atrasados: Serão pagos no dia 28 do corrente mez, no Serviço de Ligação — Palacio da Prefeitura, os vencimentos atrasados dos lotes 1 a 4. Os cheques não procurados nos dias em que forem annunciados serão recolhidos e sómente pagos com os vencimentos do mez de setembro.

Os serventuarios devem apresentar no dia do pagamento prova de identidade ou documento que a substitua satisfatoriamente.

Serviço de Inspecção Medica

Despachos do chefe de Serviço: Aristides Joaquim Silva e Cleonice Ribeiro — Submettam-se á inspecção de saude.

SECRETARIA GERAL DE FINANÇAS

Acto do secretario geral dr. Mario Mello.

Exercicio de funccionario:

Pela portaria n. 242, foi designado o official administrativo, Rosa Angelica Fabrizzi de Sá Fortes, para ter exercicio no Departamento do Contencioso Fiscal.

Despachos do secretario geral:

José Abdalla — O deferimento do pedido está condicionado ao cumprimento dos requisitos legaes exigidos pelo D. R. L., autorizo, em termos, a interdicção. Catoira & Cia. — José Miguel do Nascimento — Fonseca Ferreira e Tavares — Joaquim dos Santos Oliveira — A concessão da transferencia está condicionada ao cumprimento dos requisitos legaes exigidos pelo D. R. L., autorizo, em termos, a interdicção. Alfredo Torres — L. Nunes Ferreira — M. C. da Silva — Joel Ferreira Aguiar — Joaquim José da Silva e Irineu Victor dos Santos — A concessão do alvará de licença está condicionada ao cumprimento dos requisitos legaes exigidos pelo D. R. L., autorizo, em termos, a interdicção.

DEPARTAMENTO DO THESOURO

Serviço do Preparo da Divida

EDITAL — Pagamento de juros — 2º semestre de 1940.

De ordem do director do Thesouro e para conhecimentos dos interessados, torno publico que, no Serviço do Preparo da Divida (Secção de Apolices) installada no andar terreo do Palacio da Prefeitura (lado esquerdo), serão recebidos a partir do proximo dia 2 de setembro, das 11 ás 14 horas, os coupons dos emprestimos de:

Emp. de 20.000:000$ — Decreto 955 de 1914 — Coupon 53.

Emp. de 16.324:800$ — Decreto 1909 de 1924 — Coupon 33.

Emp. de 40.000:000$ — Decreto 3264 de 1930 — Coupon 31 — para pagamento de juros do segundo semestre de 1940, obedecendo-se rigorosamente á seguinte ordem de chamada:

Emp. de 20.000:000$ — Decreto 955 de 1914 — Coupon 53. Dia 2-9: Apolices de ns. 1 a 50.000. Dia 3-9 — Apolices de ns. 50.001 a 100.000. Dia 4-9 — Relações do Banco do Brasil — Banco Boa Vista — Banco Allemão Transatlantico. Dia 5-9 — Relações do Banco Mercantil do Rio de Janeiro — Banco Nacional Ultramarino — National City Bank of New York e Banco de Londres. Dia 6-9 — Relações da Caixa Economica — Corretores e bancos em geral. Dias 9 — 10 — 11 — 12 e 13-9 — Atrasados de qualquer emprestimo.

Emp. de 16.324:800$ — Decreto 1909-1924: Dia 16-9 — Apolices de ns. 1 a 30.000. Dia 17-9 — Apolices de 30.000 em deante. Dia 18-9 — Relação de Bancos — Caixa Economica e Corretores.

Emp. de 40.000:000$ — Decreto 3264-1930: Cautelas de ns. 1 a 4.000. Cautelas de ns. 4.000 a 10.000. Cautelas de n. 10.000 em deante. Relação do Banco do Brasil e Banco Boa Vista.

Emp. de 40.000:000$ — Decreto 3264-1930: Dia 23-9 — Relação do Banco Mercantil do Rio de Janeiro — Banco Allemão Transatlantico — City Bank of New York e Banco de Londres. Dia 24-9 — Relação da Caixa Economica — Corretores e bancos em geral. Dias 25 — 26 — 27-9 — Atrasados de qualquer emprestimo.

Os coupons deverão ser inscriptos nas guias proprias, em ordem numerica crescente, sem emendas nem razuras, devendo cada impresso corresponder a uma só guia e ser acompanhado dos respectivos coupons, todos do mesmo semestre. O pagamento será effectuado contra a entrega da 2ª via (recibo do portador dos coupons) no guichet e dia indicados no carimbo desse documento.

Será exigida dos signatarios das guias a prova de identidade. Não serão aceitos coupons defeituosos nem mutilados. Os portadores de apolices poderão incluir numa só guia coupons de qualquer numeração (numeração da apolice), entregando-a no dia da chamada do primeiro coupon mencionado na mesma.

Departamento de Fiscalização

Despachos do director.

Conceição Nunes — Ataulpa Alves Caldeira e José Lourenço Tavares — Mantenho o auto. Benedicto da Rocha Lima — Nada ha que deferir, por não caber recurso ao auto de multa. Antonio de Abreu — Adelino da Silva Barbosa — Cobre-se. Antonio Gonçalves de Barros — Cancello o auto.

Exigencias:

Paulo Meira Camacho Crespo — Francisco Conte — Appolinario Pinheiro Andrade — Alvaro Pires — Compareçam.

EDITAL — O director do Departamento de Fiscalização faz publico, para conhecimento dos interessados, que entrará em vigor, no dia 1º de setembro proximo, o decreto-lei n. 419, de 11-5-938, regulamentado pelo decreto municipal n. 6.761, de 21 de agosto corrente, que criou a guia de exportação para as mercadorias que saem do Districto Federal para outros pontos do territorio nacional.

A guia, devidamente preenchida e assignada, deverá ser apresentada em duas vias á qualquer dos Districtos de Fiscalização (antigas Delegacias Fiscaes), que devolverão aos interessados a 2ª via, devidamente visada.

Esta 2ª via deverá ser entregue nas estações ferroviarias, nos postos de fiscalização das estradas de rodagem, nas repartições postaes e nas estações ou agencias maritimas ou aereas, por occasião do embarque ou pesagem das mercadorias.

As guias deverão ser impressas por conta dos interessados, porém os Districtos de Fiscalização as fornecerão provisoriamente, para as mercadorias a serem exportadas, do dia 1º ao dia 10 de setembro proximo.

As guias serão recebidas e visadas pelos Districtos de Fiscalização, das 11 ás 16 horas, com excepção do Districto de Fiscalização de Santa Rita, á rua Camerino n. 9, que as receberá até as 18 horas.

RENDA DA PREFEITURA

Os districtos fiscaes de Inflammaveis, Theatros e Diversões do Departamento de Fiscalização arrecadaram hontem a importancia de 123:920$300.

Tribunal de Contas do Districto Federal

No expediente despachado pelo presidente foram ordenados os seguintes registos:

SECRETARIA GERAL DE V. T. E OBRAS PUBLICAS —

OP — nº 2.961 de 3|8|40, na importancia de 630$800, a favor de S. A. du Gaz de Rio de Janeiro.

OP. — nº 2.878 de 29|7|40, na importancia de 275$900, a favor da Cia. Telephonica Brasileira.

OP. — nº 2.935 de 2|8|40 na importancia de 101$000, a favor de S. A. du Gaz de Rio de Janeiro.

OP. — nº 2.951 de 3|8|40, na importancia de 2:199$900, a favor de S. A. du Gaz de Rio de Janeiro.

OP. — nº 2.952 de 3|8|40, na importancia de 126$500, a favor de S. A. du Gaz de Rio de Janeiro.

OP. — nº 2.959 de 3|8|40 na importancia de 3:532$800, a favor de S. A. du Gaz de Rio de Janeiro.

OP. — nº 2.960 de 3|8|40, na importancia de 981$500 a favor de S. A. du Gaz de Rio de Janeiro.

OP. — nº 2.962 de 3|8|40, na importancia de 832$600, a favor de S. A du Gaz de Rio de Janeiro.

OP. — nº 3.089 de 12|8|40, na importancia de 8:336$200, a favor de Const. e Transportes Veritas Ltda.

OP. — nº 3.090 de 12|8|40, na importancia de 8:962$500, a favor de Const. e Transportes Veritas Ltda.

OP. — nº 3.091 de 12|8|40, na importancia de 7:697$500, a favor de Const. e Transportes Veritas Ltda.

SECRETARIA GERAL DE FINANÇAS

OF. — nº 1.339 de 8|8|40, OP. na importancia de ..... 5:695$000, a favor de Serviços Hollerith S. A.

SECRETARIA GERAL DE ADMINISTRAÇÃO

OF. — nº 871 de 12|7|40, OP. na importancia de 8:500$000, a favor de Serviços Hollerith S. A.

OF. — nº 898 de 12|7|40, OP. na importancia de 351$400, a favor de Nuno do Amaral.

OF. — nº 899 de 12|7|40, OP. na importancia de 1:484$400, a favor de Solon Lopes de Oliveira.

OF. — nº 900 de 12|7|40, OP. na importancia de 33$600, a favor de Euclydes Corrêa Jorge da Cruz.

OF — 937 de 12|7|40, OP. na importancia de 421$200, a favor de V. Ordem Terceira de N. Senhora do Carmo.

OF. — 938 de 12|7|40, OP. na importancia de 1:460$400, a favor de Irm. da Santa Cruz dos Militares.

OF. — nº 943 de 15|7|40, OP. na importancia de 33$600, a favor da Cia. Predial e de Saneamento Rio de Janeiro.

OF. — nº 944 de 15|7|40, OP. na importancia de 50$400, a favor da Cia. Predial e de Saneamento do Rio de Janeiro.

OF. — nº 947 de 15|7|40, OP. na importancia de 6:925$200, a favor de Standard Oil Comp. of Brasil.

OF. — nº 953 de 15|7|40, OP. na importancia de 1:148$900, a favor de Pinheiro Roriz & Irmão.

OF. — nº 967 de 15|7|40, OP. na importancia de 87$600, a favor da Cia. Predial e de Saneamento do Rio de Janeiro.

OF. — nº 970 de 15|7|40, OP. na importancia de 333$000, a favor de João Ferreira dos Santos Junior.

OF. — nº 992 de 15|7|40, OP. na importancia de 265$100, a favor de José Henriques dos Santos.

OF. — nº 1.106 de 23|7|40, OP. na importancia de ..... 1:148$900, a favor de A. Rodrigues & Moraes.

OF. — nº 1.107 de 23|7|40, OP. na importancia de ..... 1:148$900, a favor de Vasques & Fonseca.

OF. — nº 1.144 de 25|7|40, OP. na importancia de .. ... 1:148$900, a favor de José da Fonseca & Souza.

OF. — nº 1.118 de 23|7|40, OP. na importancia de 171$600, a favor de Nilda de Carvalho Pareto.

OF. — nº 1.120, de 23|7|40, OP. na importancia de .. .. 1:148$000, a favor de A. de Souza & Irmão.

OF. — nº 1.136 de 25|7|40, OP. na importancia de 205$100, a favor de Manoel de Carvalho.

OF. — nº 1.137 de 25|7|40, OP. na importancia de 265$100, a favor de M. Pereira Coronha.

OF. — nº 1.138 de 25|7|40, OP. na importancia de 60$000, a favor de Fritz Stambeck.

OF. — nº 1.139 de 28|7|40, OP. na importancia de .. .. 1:148$900, a favor de Manoel de Oliveira Marques.

OF. — nº 1.145 de 25|7|40, OP. na importancia de 234$000 a favor de Cia. Immobiliaria Nacional.

OF. — nº 1.148 de 25|7|40, OP. na importancia de 336$000, a favor de Bertha Kohler.

OF. — nº 1.149 de 25|7|40, OP. na importancia de 265$100, a favor de M. G. Duarte.

OF. — nº 1.150 de 25|7|40, OP. na importancia de .. .. 1:148$900, a favor de Coelho & Oliveira.

SECRETARIA GERAL DE EDUCAÇÃO E CULTURA

OF. — nº 590-CC de 9|8|40, OP. na importancia de 58$000, a favor de José Mercadante & Cia.

OF. — nº 554-CC de 2|8|40, OP. na importancia de .. .. 1:213$000, a favor de Martins Junior & Cia.

OF. — nº 559-CC de 2|8|40, OP. na importancia de 523$000, a favor de Antonio Almeida Valente.

OF. — nº 560-CC de 2|8|40, OP. na importancia de .. .. 3:000$000, a favor da Casa Souza Baptista Ltda.

OF. — nº 561-CC de 2|8|40, OP. na importancia de 200$000, a favor de Moreno Borlido & Cia.

OF. — nº 569-CC de 5|8|40, OP. na importancia de 58$000, a favor de José Mercadante & Cia.

OF. — nº 570-CC de 5|8|40, OP. na importancia de .. .. 3.300$000, a favor da Casa Souza Baptista Ltda.

OF. — nº 571-CC de 5|8|40, OP. na importancia de 420$000, a favor de Renato Alves de Sá.

OF. — nº 572-CC de 5|8|40, OP. na importancia de 239$900, a favor de Moveis Casa Nunes Ltda.

OF. — nº 575-CC de 5|7|40, OP. na importancia de .. .. 3:000$000, a favor da Casa Souza Baptista Ltda.

OF. — nº 589-CC de 9|8|40, OP. na importancia de 100$100, a favor de Soares Lavrador & Cia. Ltda.

Inspectoria do Trafego

EXAMES

Chamada para hoje, 27 do corrente, ás 7,45 horas — (Turma A)

Sebastião de Faria Vieira, Albano Brandão, Luso Affonso Melin, Mucio Gomes Ribeiro, George Octo Moser, Erwin Wester Ostriwer, Antonio Ricardo de Mello, Milton Moreira dos Santos, João de Medeiros Tavares, Paulo José Ferreira, Durval Garcia de Menezes e Manoel Maximo Leitão.

Prova regulamentar

Fernando Fernandes, Octavio Augusto de Faria Souto.

Turma supplementar

Victor Belford Garcia, José da Silva Montella.

Chamada para hoje, 27 do corrente, ás 7,45 horas — (Turma B)

Italo Americo Serraino, José Mario Portugal, Manoel Pereira Colletta Filho, Nelson Vianna Machado, Jeovan Ferreira dos Santos, Helio Vianna, Agenor Vicente Vallim, Antonio Coimbra, João da Silva Moreira, Florencio Alves da França, Daniel da Silva e Oswaldo Francisco Coelho.

Prova regulamentar

João Silvino Pereira.

Resultado dos exames effectuados no dia 26 do corrente

Approvados — José Gomes Soares, Bernardino José de Souza, Waldemar Barbosa Parreiras, Leonel Rodrigues Ribeiro, Joselia Clapp de Paiva, Walter Guimarães, Antonio Franklim Bueno Prado, Pedro Jorge da Silva, Joaquim Lisboa Serra Viveiros de Castro, Lucilia Galvão Mattos e Herminia Mudecova.

Reprovados — Um.

Observação — A falta á chamada na turma effectiva e conclusão, (pratica e regulamentar), importará no pagamento de nova inscripção. — (Art. 294 do R. T.).

INFRACÇÕES

Estacionar em local não permittido — S. P. 4.487 — R. J. 1-15-31 — M. G. 124-3794 — P. 709 — 1.350 — 2.085 — 5.300 — 5.755 — 7.465 — 9.744 — 10.220 — 11.128 — 12.427 — 12.808 — 17.415 — 17.522 — 18.663 — 20.336 — 21.563 — 21.926 — 22.472 — 22.544 — 22.787 — 25.534 — 25.857 — 27.056 — 27.347 — 27.437 — 29.177 — 29.266 — 29.334 — 29.423 — 29.490 — 30.006 — 30.232 — 30.373 — 30.750 — 31.100.

Desobediencia ao signal — P. 1.409 — 2.412 — 2.944 — 2.950 — 4.133 — 5.275 — 5.831 — 7.127 — 7.170 — 7.557 — 7.894 — 8.224 — 8.898 — 9.230 — 10.013 — 10.054 — 10.911 — 11.492 — 11.717 — 12.406 — 13.081 — 13.908 — 13.961 — 15.134 — 15.155 — 16.311 — 16.406 — 16.486 — 16.927 — 17.478 — 17.719 — 18.196 — 18.474 — 18.971 — 19.511 — 19.674 — 20.407 — 21.106 — 21.141 — 21.737 — 24.188 — 26.153 — 26.453 — 26.617 — 26.666 — 29.584 — 29.902 — 30.857 — 31.058 — 31.080 — 31.156.

Falta de attenção e cautela — Passeio 4.114 — 6.202 — 14.271 — 14.578 — 16.390 — 16.979 — 23.526.

Desobediencia as ordens de serviço — Passeio: 10.949 — 13.710 — 15.134 — 16.316 — 16.375 — 24.235 — 26.341.

Contra mão — P. 10.717 — 12.445 — 20.670 — 23.127.

Contra mão de direcção — P. 15.139 — 22.895 — 25.305 — 30.797.

Angariar passageiros — P. 5.706 — 9.330 — 11.597 — 15.259 — 16.240 — 16.358 — 25.261 — 29.141.

Abandonado — P. 17.002 — 30.325.

Excesso de velocidade — Passeio: 16.913.

Formar fila dupla — Passeio: 12.508 — 12.550 — 12.967 — 22.002 — 25.046.

Interromper o transito — P. 11.800 — 21.589 — 23.375 — 24.856 — 25.617 — 25.879.

O Seu Marido Tem Outra?

Si a senhora possuisse uma educação sexual perfeita, tal não succederia. E' um erro suppor que as obrigações matrimoniaes se reduzem a meia duzia de formalidades que se tornam automáticas com o tempo, a manter a fidelidade conjugal, conservar a casa arrumada, etc.

Si o seu marido lhe está fugindo é que passou a encontrar fóra a seducção que lhe falta em casa.

A PERFEIÇÃO SEXUAL NO MATRIMONIO

DO EMINENTE SEXOLOGO HERBERT LEITD

expõe clara e minuciosamente os principaes problemas que se relacionam com os deveres moraes e sexuaes dos conjuges. Aponta erros, deficiencias, aberrações, etc., e ministra ensinamentos preciosos que a nossa precaria educação tem esquecido, tudo confiando ao instincto.

O equilibrio sexual é a pedra angular da felicidade humana.

Editorial CALVINO Limitada

Rua de São Bento, 28 — Rio de Janeiro

Dr. Newton Motta

Medico

DOENÇAS DE SENHORAS — OPERAÇÕES — PARTOS

Consultorio: OUVIDOR, 183-4.º, sala 407

Terças, Quintas e Sabbados, de 2 ás 4

Attende chamados pelo telephone: 38-6503

Noticias do Estado do Rio

O interventor Amaral Peixoto, baixou, hontem, um decreto-lei destinado a regular as questões referentes ao pessoal temporario. Trata-se de um acto da maior importancia para a administração do Estado do Rio, que se resentia, até então, da falta de normas adequadas para disciplinar a materia, a qual era applicada, subsidiariamente, a legislação existente sobre o funccionalismo.

O decreto-lei em apreço traz algumas innovações. Augmentou exigencias mas ampliou sobremodo os favores, estabelecendo, dessa maneira, um regime compensador e equitativo, que attende simultaneamente aos interesses do serviço publico e aos dos empregados. Assim é que o pessoal temporario terá direito de 15 dias uteis consecutivos de ferias, após o primeiro anno de exercicio, com faltas inferiores a 20, para os diaristas. Foi-lhe concedido, igualmente direito a licença para tratamento de saude, com percepção de proventos, em certos casos. Extenderam-se-lhe, tambem, as regalias da legislação federal sobre o accidente de trabalho, quando occorrer molestia profissional, assim como ficou assegurada á gestante licença por tres mezes.

O pessoal temporario poderá faltar até oito dias, por motivo de casamento ou fallecimento de conjuge, pae ou filho e será inscripto no Instituto Social correspondente para effeito de aposentadoria e pensões.

—— Em companhia do secretario de Viação, do director do Departamento das Municipalidades e de outros membros da administração fluminense, o professo Agache esteve domingo ultimo em Cabo Frio e Araruama, percorrendo demoradamente toda a região, examinando na segunda daquellas duas cidades o local onde vae ser construido, pelo Estado, um hotel de turismo.

As ruinas do antigo forte de Cabo Frio serão transformadas num restaurante para servir aos numerosos visitantes que, sobretudo aos domingos e feriados, procuram aquellas aprazíveis praias do litoral do Estado do Rio. O professor Agache está interessado na urbanização de varias cidades fluminenses, entre as quaes figuram Cabo Frio, Araruama, Angra dos Reis, Saquarema, Atafona, Marica, etc.

A viagem de Nictheroy a Cabo Frio, faz-se hoje, por uma rodovia de primeira classe, em 3 horas.

Falando sobre a região que percorreu mais uma vez, o professor Agache teve opportunidade de se expressar dessa maneira: Explendido!

—— O secretario de Justiça e Segurança do Estado do Rio, baixou diversas instrucções relativas ao Serviço de Identificação do Instituto de Criminologia daquella unidade federativa, com o intuito de que maiores vantagens praticas possam advir do fornecimento de carteiras de identidade á população fluminense.

Assim é que, de agora por diante, a profissão do portador figurará naquelles documentos, o que se fará mediante a apresentação de comprovantes. Os dizeres da carteira serão transcriptos na folha de identificação constante do promptuario do identificado, transcripção essa que depois de datada e assignada pelo funccionario respectivo, será visada pelo assistente do Registo Civil.

A iniciativa ora tomada, por aquella autoridade, vem eliminar alguns graves inconvenientes que, até então, eram verificados, taes como os frequentes equivocos oriundos da coincidencia de nomes.

—— Está marcada para hoje, ás 11 horas, a inauguração da ala direita do edificio que acaba de ser construido no Alcantara, em São Gonçalo, para o Preventorio Vista Alegre, instituição de iniciativa da Associação Fluminense de Assistencia aos Lazaros e que se destina, como é sabido, a asylar os filhos de hansenianos recolhidos aos Leprosario do Mauá.

O acto inaugural será presidido pelo interventor Ernani do Amaral Peixoto, que para o Alcantara seguirá, pela manhã, em companhia do ministro Gustavo Capanema, especialmente convidado para a solennidade, e das altas autoridades.

O edificio que hoje vae ser inaugurado tem capacidade para abrigar, desde já, cento e cincoenta crianças e as suas installações obedeceram ás mais modernas exigencias para estabelecimentos congeneres.

Já foram empregados nessa construcção 300:000$000, angariados por meio de subscripção popular na generosa campanha empreendida pelas sras. Alice do Amaral Peixoto, America Xavier da Silveira, Alzira Reis Vieira Ferreira e pelos srs. João Noronha Santos e Arlindo Pinto. O governo do Estado contribuiu com o terreno e com a importancia de 50:000$000 em dinheiro.

O Pregão de Hontem

Ao pregão de hontem compareceram 21 correctores officiaes, foram apregoados 65 negocios, havendo um numero de 37 interessados.

NOTAS E INFORMAÇÕES

Findo o pregão, que decorreu na melhor ordem e muito animado, o presidente da Bolsa de Immoveis communicou aos correctores presentes, as proximas visitas que serão feitas á Bolsa, na proxima quinta-feira. Foram depois tratados importantes assumptos de ordem geral, tendo sido assentadas medidas de grande interesse para a Bolsa de Immoveis.

DR. EDMUNDO HAAS

Director da Casa de Saude Dr. Abilio — Neuro-Psychiatra — Estados Nervosos — 7 SETEMBRO, 94 - 3.º andar — 22-8303. Cons.

ECONOMIZE DINHEIRO ENRIQUECENDO SUA CULTURA

Seis livros notaveis, da "COLLECÇÃO DE CULTURA SEXUAL"

1 — **BIOLOGIA DA MULHER** — pelo Dr. F. Haro. — Todo o surpreendente desenvolvimento biologico da mulher descripto com simplicidade, justeza e methodo. Noções perfeitas sobre a psychologia da puberdade, o noivado, o casamento, a gravidez, o parto, o post-parto, o puerperio, a criança, o aborto, o complexo da maternidade, a esterilidade, a procriação consciente, a idade critica. Um livro, como se vê, para todas as idades.

Nas livrarias 8$000 — Pelo Correio 9$000

2 — **A QUESTÃO SEXUAL PELO MUNDO**, pelo Prof. Magnus Hirschfeld. — Estudo da sexualidade, sob todos os seus aspectos, entre diversos povos. Revelações curiosissimas de costumes sexuaes de primitivos e civilizados. A luta do sexo em todos os sentidos. A psychologia, a physiologia, a pathologia, a sociologia e a ethnologia sexuaes. A organização familiar. As crenças. O pudor sexual. Praticas destinadas a provocar a attracção erótica. Aberrações sexuaes. Intersexualidade. Educação e sexualidade. Arte e sexualidade. Religião e sexualidade.

Nas livrarias 8$000 — Pelo correio 9$000

3 — **A TRAGEDIA BIOLOGICA DA MULHER**, pelo Prof. A. W. Nemilow. — Livro de utilidade indiscutivel que homens e mulheres devem ler. Estas para se conhecerem a si mesmas, as particularidades do seu sexo, as razões das suas desvantagens biologicas, que a ciencia procura corrigir; aquelles, para aprenderem a amar, melhor a sua companheira, que a Natureza cercou de encantos extraordinarios, mas tambem sobrecarregou de soffrimentos sem conta.

Nas livrarias 8$000 — Pelo correio 9$000

4 — **A PERFEIÇÃO SEXUAL NO MATRIMONIO**, pelo Dr. Herbert Leitd. — Exposição clara e minuciosa dos principaes problemas em relação ao matrimonio. O autor aponta erros, deficiencias, aberrações, etc., e ministra ensinamentos preciosos que a nossa precaria educação tem esquecido, tudo confiando no instincto. Obra altamente educativa. O equilibrio sexual é a pedra angular da felicidade humana.

Nas livrarias 8$000 — Pelo correio 9$000

5 — **O CORPO E O AMOR**, pelo Prof. Magnus Hirschfeld. — Os problemas eternos, porém sempre novos, do sexo, abordados por um dos mais notaveis sexologos do mundo. A vida é o Amor. A castidade e a natureza do instincto sexual. A miseria sexual de nossos dias. A influencia das glandulas germinativas. Fecundação e concepção. A predeterminação do sexo, etc., etc.

Nas livrarias 10$000 — Pelo correio 11$000

6 — **O AMOR NA SERIE ANIMAL**, pelo Dr. Curt Thesing. — Livro completo e bem documentado sobre a forma de reproducção dos animaes, estudando desde a cellula sexual até á especie humana. 30 gravuras interessantissimas, impressas em papel couché, fóra do texto.

Nas livrarias 12$000 — Pelo correio 13$000

6 LIVROS QUE INSTRUEM E RECREAM AO MESMO TEMPO 50$000

IMPORTANTE

1 — Remetta-nos em vale postal, carta com valor declarado, ou cheque bancario, a importancia supra de 50$000, que lhe mandaremos esses livros pelo correio, sob registro.

3 — Si a localidade em que V. S reside executa o serviço de vales postaes, peça os seus livros pelo **SERVIÇO DE REEMBOLSO** e pague-o sómente quando os receber.

3 — Si V. S. já possuir algum dos livros citados, peça a sua substituição por outro de igual valor, de nossa edição, que não alterará o plano de venda.

4 — Peça o nosso catalogo, sem nenhum compromisso.

Editorial CALVINO Limitada

Rua de São Bento, 28 — Rio de Janeiro

As Melhores Historias Completas Vão Aparecer Em

O Lobinho

N.º 5

Joel Ciclone

O Chicote

Johnny Trovoada

O Falcão da Noite

O Lobinho

DIA 1.º

A' Venda Em Todos Os Jornaleiros!

Conserve se Fóra da Guerra

A guerra é um acontecimento de tanta transcendencia para o mundo que qualquer homem, por mais distante que se encontre do seu fóco, sente em si mesmo as suas terriveis repercussões. Pode-se dizer que não ha pessoa de mediana educação, que não esteja, de certo modo empenhada na luta que se trava nos campos europeus. A bem dizer, não ha espiritos neutros. Cada qual toma o partido dos seus pendores e bate-se, com a mesma veemencia dos soldados. Apenas e uma batalha nervosa. Cada qual soffre no intimo do seu organismo nas suas cellulas mais nobres, os anseios das victorias e as decepções da derrota. Esses choques aniquilam as energias vitaes e concorrem para enfraquecer o corpo e preparal-o para a invasão das mais graves enfermidades. Não permitta que a guerra destroce o seu organismo. Courace o seu systema nervoso fazendo uso systematico do Benal. Essa formula maravilhosa ultima acquisição da sciencia, garante o equilibrio dos nervos, evita os choques nervosos, mantem a tranquillidade, garante o somno reparador, defende como uma poderosa trincheira a sua energia vital. Ganhe mais forças para a guerra munindo-se do Benal. Benal é uma formula memoravel do professor Austregesilo.

Patente de invenção n. 27.671

Momsen & Harris, Agente Official da Propriedade Industrial, estabelecida á praça Mauá, n. 7, 18º, nesta cidade, encarrega-se de promover o emprego de "Aperfeiçoamentos em dispositivos de assentamentos de valvula", privilegiados pela patente supra expirada, de propriedade da The Westinghouse Air Brake Company.

APOLLO, CONFIRMANDO SEU FAVORITISMO LEVANTOU O G. P. 'DISTRICTO FEDERAL'

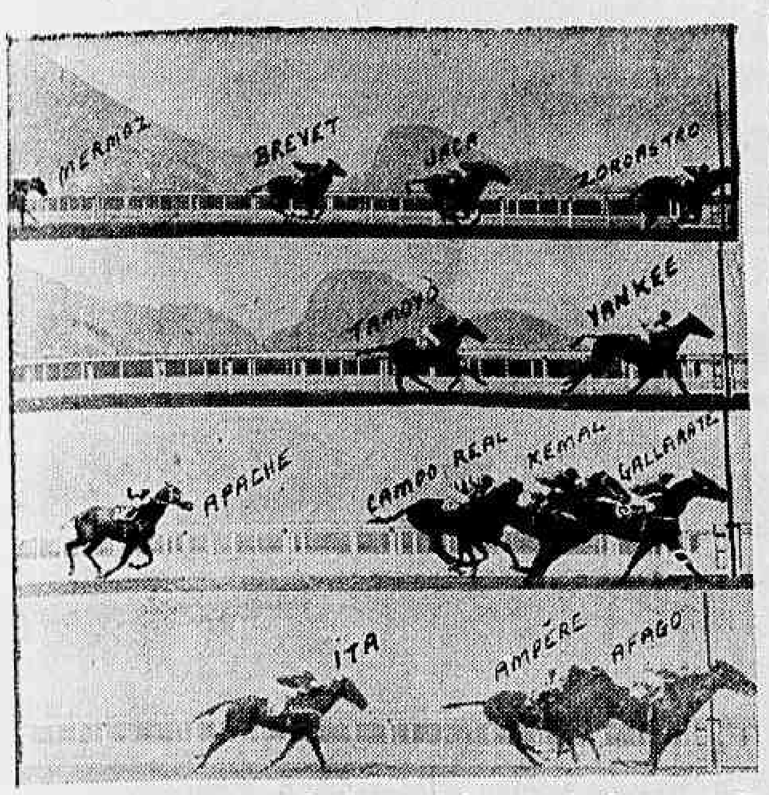

Chegadas das quatro primeiras carreiras de domingo passado

O Grande Premio "Districto Federal", a terceira prova da triplice - corôa, ante - hontem disputado no Hippodromo Brasileiro, se caracterizou pela sua grande movimentação em todo o desenrolar.

Varios concorrentes tomaram parte activa em todo o prélio, mas no final, na recta de chegada, a luta pela victoria se resumiu a um duello entre Apollo e Alone.

Os dois pilotos desses nacionaes empregaram todos os seus conhecimentos technicos para attingir em primeiro o disco vencedor.

Ao cruzar a méta, Apollo trazia a vantagem de pescoço sobre aquelle filho de Atropelo, o que lhe valeu o almejado triumpho.

Alone correu o que delle esperavamos e embora não tivesse ganho, rehabilitou-se dos seus ultimos e rotundos fracassos.

A boa performance do representante da blusa azul e costuras ouros foi em grande parte devida á direcção que lhe imprimiu o seu piloto, o bridão patricio Ignacio de Souza, que fazia então o seu reapparecimento em nossas pistas.

Jockey dos mais completos, entendendo ás mil maravilhas a sua montada, o ginete patricio poude della tirar todas as energias possiveis para sustentar a luta ardua que teve com Apollo.

Este ultimo teve a direcção, impeccavel de Andrés Molina. O bridão chileno, que já tem merecido acerbas criticas nossas (e aqui estamos a vontade dessa fórma para elogial-o) correu aquelle filho de Flecheise com muito tacto.

Auxiliando Apollo, o seu companheiro Albatroz preparou pacientemente o terreno para a victoria.

O filho de Trinidad leaderou a carreira por mais de uma volta fechada e na entrada da recta cedeu caminho ao seu companheiro.

A verdade é que o publico apostador, elegendo favorita a parelha Albatroz-Apollo, esperava que o primeiro viesse a ser o ganhador. Mas ao irmão germano de L'Atlantide estava reservado o papel secundario de ajudante, pois no final é que se viu que Apollo é que estava indicado para colher os frutos do trabalho do filho de Trinidad.

Aliás, Apollo desta feita mostrou mais valor e "endurance" que o seu prestimoso companheiro, sendo desta fórma justo o seu triumpho.

1ª CARREIRA

412 Premio "Ubaina" — Animaes nacionaes de 3 annos, sem victoria no paiz — Pesos da tabella — 1.600 metros — Premios: ... 10:000$, 2:000$ e 1:000$.

ZOROASTRO, masc., tordilho, 3 annos, Pernambuco, Denbigh e Grey Astra, do sr. F. J. Lundgren, 55 kilos, J. Mesquita 1º
Jaça, 53 ks., C. Morgado 2º
Brevet, 55 ks., A. Gutierrez 3º
Mermoz, 55 ks., S. Batista 0
Boreal, 55 ks., C. Pereira 0
Cachaça, 53 ks., A. Britto 0
Uyrussu', 55 ks., J. Can.. 0

Ganho por varios corpos, do 2º ao 3º dois corpos.

Rateios: 46$800 em 1º; dupla (34) 166$700; placés: Uyrussu-Zoroastro, 24$000; Jaça, 27$700.

Tempo: 100 3/5

Total das apostas: 27:140$.

Criador: O proprietario.

Tratador: Gabino Rodrigues.

RATEIOS EVENTUAES

1—1	Brevet	504	18$600
	(2 Mermoz	214	48$900
2	(3 Cachaça	20	470$400
	(4 Boreal	51	184$400
3	(5 Jaça	186	50$500
4—6	Uyrussu'-Zoroastro	201	46$800
	Total	1176	

12	673	179$500
13	163	72$600
14	289	40$900
22	8	1:480$
23	85	139$800
24	137	86$400
33	16	740$000
34	71	166$700
44	38	311$500
Total	1480	

Partida rapida e muito feliz. Jaça despontou, seguida de Boreal que nos 1.200 metros foi supplantado por Cachaça. No meio da grande curva Mermoz progrediu bastante, firmando-se em segundo, mas ao iniciar a recta ficou, emquanto a ponteira procurava fugir.

Zoroastro mal se viu no tiro direito desprendeu-se dos ultimos postos e, dominando um a um os seus adversarios, nas geraes alcançou a leader, conseguindo subjugal-a antes de passar pelas especiaes.

E destacando-se varios corpos, o pernambucano transpoz facilmente a méta, seguido ainda de Jaça.

2ª CARREIRA

13 Premio "Quati" — Animaes de 3 annos, sem mais de uma victoria — Pesos da tabella — 1.400 metros — Premios: 10:000$, 2:000$ e 1:000$.

YANKEE, masc., alazão, 3 annos, São Paulo, Halali e Roca, do sr. J. M. Aragão, 55 ks., R. Freitas 1º
Tamoyo, 55 ks., W. And. 2º
Saphonte, 55 ks., P. Vaz 3º
Brazão, 55 ks., A. Molina 0
Uruayé, 55 ks., J. Canales 0
Brutus, 56 ks., P. Gusso 0
Bauá, 55 ks., J. Mesquita 0
Campista, 53 ks., A. Britto 0
Bango, 55 ks., J. Zuniga 0

Ganho por dois corpos, do 2º ao 3º varios corpos.

Rateios: 58$100 em 1º; dupla (12) 78$800; placés: Yankee, 18$700; Tamoyo, 34$800; Saphonte, 14$200.

Tempo: 86 1/5.

Total das apostas: 44:640$.

Criador: A. J. Peixoto Castro.

Tratador: Oswaldo Feijó.

RATEIOS EVENTUAES

1	(1 Brazão	225	80$000
2	(2 Tamoyo	583	31$200
	(3 Yankee	313	58$100
3	(4 Bango	85	214$300
	(5 Saphonte	417	43$600
4	(6 Brutus	66	275$900
	(7 Campista	19	906$100
	(8 Uruayé-Bauá	569	32$000
	Total	2277	

11	225	68$000
12	194	78$800
13	389	39$300
14	310	49$300
22	70	218$600
23	169	90$300
24	198	77$200
33	48	318$800
34	234	64$100
44	76	201$300
Total	1913	

Partida rapida e igual. Yankee disparou na deanteira seguido de Saphonte, Bauá e Tamoyo.

O ponteiro, sempre com acção facil, cumpriu na vanguarda todo o percurso e quando, na recta Tamoyo tentou alcançal-o, o filho de Hallai zombou dos seus esforços e conservando dois corpos de vantagem venceu facilmente.

3ª CARREIRA

414 Premio "Mossoró" — Animaes nacionaes de 4 annos, sem mais de duas victorias — Pesos da tabella — 1.600 metros — Premios: 5:000$, 1:000$ e 500$.

GALLARATE, fem., castanho, 4 annos, São Paulo, Pons e Galloping Girl, do sr. Rubens Antunes Maciel, 54 kilos, W. Andrade 1º
Kemal, 56 ks., J. Zuniga 2º
C. Real, 56 ks., P. Gusso 3º
Apache, 56 ks., D. Ferreira 0
Yukon, 56 ks., A. Rosa 0
Piracicabana, 54 ks., R. Freitas 0
Irun, 56 ks., J. Mesquita 0

Ganho por meio corpo, do 2º ao 3º pescoço.

Rateios: 30$700 em 1º; dupla (24) 45$500; placés: Gallarate, 18$900; Kemal, 40$300.

Tempo: 99 4/5.

Total das apostas: 49:430$.

Criador: Rodolpho Crespi.

Tratador: Levy Ferreira.

RATEIOS EVENTUAES

1—1	Piracicabana	859	23$600
	(2 Campo Real	257	79$100
2	(3 Kemal	178	114$200
	(4 Apache	165	123$200
3	(5 Irun	157	129$500
	(6 Gallarate	661	30$700
4	(7 Yukon	265	76$700
	Total	2542	

12	313	57$000
13	131	136$200
14	616	28$900
22	99	180$200
23	152	117$100
24	392	45$500
33	87	266$300
34	278	64$200
44	183	97$500
Total	2231	

Kemal, collocado junto a cerca externa, foi o primeiro a surgir, mas foi successivamente dominado por Campo Real, Piracicabana, Gallarate e Yukon, tendo este ultimo passado para o segundo posto no principio da grande curva.

Mas, na entrada da recta Yukon ficou sendo substituido por Gallarate que já havia dominado Piracicabana.

A filha de Pons investiu contra o leader, mas Campo Real, resistiu até ás sociaes, quando Gallarate assumiu o commando do lote, ao passo que Kemal avançava. Esse cavallo todavia só poude dominar Campo Real pois Gallarate conteve-o a meio corpo e com esas vantagem cruzou a méta.

O FILHO DE FITERARI
Derrotou Alone Por Pescoço

4ª CARREIRA

415 Premio "Sargento" — Animaes nacionaes de 4 annos, sem mais de cinco victorias — Pesos da tabella, com descarga — 1.800 metros — Premios: 5:000$, ... 1:000$ e 500$.

AFAGO, masc., alazão, 4 annos, São Paulo, Coronel Eugenio e Barrage, do sr. L. Paula Machado, 52 kilos, J. Zuniga 1º
Ampére, 52 ks., S. Batista 2º
Ita, 50 ks., L. Leighton 3º
Itavilla, 50 ks., B. Garrido 0
Albarran, 52 ks., W. And. 0
Maracá, 50 ks., W. Cunha 0
Yatagano, 52 ks., J. Mesq. 0

Ganho por um corpo, do 2º ao 3º dois corpos.

Rateios: 16$000 em 1º; dupla (13) 32$900; placés: Afago, 12$300; Ampére, 21$800.

Tempo: 112 3/5.

Total das apostas: 58:300$

Criador: O proprietario.

Tratador: Ernani Freitas.

RATEIOS EVENTUAES

1—1	Ampére	317	69$800
	(2 Ita	252	87$800
2	(3 Maracá	140	158$000
	(4 Afago	1309	16$900
3	(5 Yatagano	349	63$400
	(6 Itavilla	145	152$300
4	(7 Albarran	254	87$100
	Total	2766	

12	116	199$000
13	704	22$900
14	168	138$000
22	74	313$406
23	416	55$700
24	204	113$600
33	515	42$500
34	632	23$600
44	39	594$400
Total	2898	

Maracá despontou, mal o starter suspendeu a fita, seguida de Ita e Albarran, mas na altura da sotta dos 1.600 metros, Ampére, lançado para a frente, assumiu de golpe a vanguarda, ficando Maracá em segundo na frente de Itavilla, Afago, Ita, Albarran e Yatagano.

Ampére deu entrada na recta ainda leaderando a carreira, emquanto Ita e Afago progrediam e vinham postar-se á sua rectaguarda. Esses dois animaes investiram contra o leader.

Os tres adversarios estabeleceram uma renhida peleja, conseguindo Afago dominar a situação poucos metros antes de attingir o disco, e, sacando um corpo venceu a carreira.

5ª CARREIRA

416 Premio "Assis Brasil" — Animaes nacionaes de 4 annos, sem mais de uma victoria — Pesos da tabella — 1.000 metros — Premios: 5:000$, 1:000$ e 500$.

ITACUATY, fem., alazão, 4 annos, Pernambuco, Acuty e Panathenee, do sr. F. J. Lundgren, 54 kilos, J. Canales 1º
Guapé, 56 ks., J. Mesquita 2º
Amapola, 54 ks., L. Leig. 2º
Yucoá, 54 ks., J. Morgado 0
Darte, 56 ks., F. Cunha 0
Serpentina, 54 ks., S. Bat. 0
Neguinho, 56 ks., L. Ben. 0
Delma, 54 ks., R. Freitas 0
Itan, 56 ks., P. Simões 0
Adega, 54 ks., A. Molina 0
Perereca, 54 ks., L. Souza 0
Pagã, 54 ks., O. Coutinho 0
Zaidinha, 54 ks., G. Costa 0
Volupia, 54 ks., A. Rosa 0
Azaléa, 54 ks., J. Zuniga 0

Ganho por pescoço, do 2º ao 3º um corpo.

Rateios: 41$000 em 1º; dupla (12) 138$000; placés: Itacuaty, 19$000; Guapé, 261$100; Amapola, 104$100.

Tempo: 62''.

Total das apostas: 61:310$.

Criador: O proprietario.

Tratador: Gabino Rodrigues.

RATEIOS EVENTUAES

1	(1 Darte	84	250$200
	(2 Guapé	82	258$300
	(3 Amapola	95	223$100
	(4 Itacuaty	517	41$000
	(5 Pagã	148	143$400
2	(6 Delma	226	93$900
	(7 Perereca	108	196$500
	(8 Itan	114	186$100
	(9 Neguinho	502	42$200
3	(11 Zaidinha	31	681$300
	(12 Volupia	84	252$600
4	(13 Yucoá	151	140$500
	(14 Azaléa-Adega	428	49$500
	Total	2653	

11	36	684$000
12	178	138$300
13	140	175$800
14	185	133$100
22	334	73$700
23	503	41$500
24	778	41$500
24	778	313600
33	163	151$000
34	406	60$600
44	265	92$900
Total	3078	

Alguns concorrentes se mostraram algo irrequietos, motivo pelo qual a partida foi demorada e sómente depois do toque da sirene poude o starter desempenhar suas funcções.

Após alguns momentos de indecisão, Itacuaty tomou conta da vanguarda e nessa posição iniciou a recta, já ahi perseguida por Guapé, Amapola, Yucoá e Darte.

A pernambucana, porém, conteve-os e com pescoço de vantagem sobre Guapé venceu a carreira.

6ª CARREIRA

417 Premio "Jequitibá" — Animaes de qualquer paiz — Pesos especiaes, com descarga para aprendizes — 1.500 metros — Premios: 5:000$, 1:000$ e 500$.

ORICANA, fem., zaino, 6 annos, Inglaterra (Twelve Pointer e Spionella, do sr. C. G. Rocha Faria, 56 kilos, J. Canales 1º
Mecenas, 55 ks., P. Vaz. 2º
Uraquintan, 51 ks., J. Morg 3º
Plumazo, 55 ks., J. Zuniga 0
Anajá, 47 ks., A. Dias 0
Bradador, 58 ks., S. Bez. 0
Bralla, 51 ks, M. Tavares 0
Sanguenol, 57 ks., S. Bat. 0
Americano, 54 ks., Cunha. 0
Az de Ouros, 57 ks., G. Costa 0
Phanora, 53 ks., C. Per. 0

Não correram: Onyx, Mandarim e Oberon.

Ganho por dois corpos, do 2º ao 3º dois corpos.

Rateios: 30$900, em 1º; dupla (34) 42$700; placés: Oricana, 16$600; Mecenas, 23$500; Uraquitan, 25$600.

Tempo: 94''.

Total das apostas: 83:280$.

Importador: O proprietario.

Tratador: Eudacio Moreira.

RATEIOS EVENTUAES

1	(1 Americano	180	188$800
	(2 Phanora	516	65$800
	(3 Az de Ouros	76	447$300
	(4 Uraquitan	213	159$600
2	(5 Bralla	672	50$600
	(7 Plumazo	916	37$100
	(8 Sanguenol	93	365$500
3	(9 Mecenas	188	80$800
	(10 Anajá	146	232$000
	(11 Bradador	150	226$600
4	(13 Oricana-Oberon	1100	30$900
	Total	4250	

11	12	240$300
12	309	94$200
13	503	57$300
14	432	67$400
22	99	294$100
23	531	54$800
24	552	52$700
33	251	100$000
34	681	42$700
44	121	240$600
Total	364	

Partida rapida. Bralla despontou, logo que o starter levantou o "starting-gate", mas cem metros depois Flumazo substituiu-a na principal posição.

Phanora e Anajá tambem dominaram Bralla e sairam em perseguição do ponteiro.

Mas no girar a curva para entrar na recta desgarrou muito, indo a meio de raia.

Oricana, Mecenas e Uraquitan occuparam as principaes posições e nessa ordem, depois de alguma lucta, cruzaram a méta.

7ª CARREIRA

418 Grande Premio "Districto Federal" — (3ª Prova da Triplice Corôa) — Animaes nacionaes de 4 annos. — Pesos da tabella — 3.000 metros — Premios: .... 30:000$, 6:000$ e 1:500$.

APOLLO, masc., castanho, 4 annos, São Paulo, Fiterari e Flecholse, do sr. L. Paula Machado, 56 ks., A. Molina 1º
Alone, 56 ks., I. Souza 2º
Don Xiquote, 56 ks, R. Freitas 3º
Cami, 56 ks., G. Costa 4º
Adonis, 56 ks., J. Zuniga 0
Spartano, 56 ks., A. Gut. 0
Albatroz, 56 ks., D. Fer. 0
Trevo, 56 ks., P. Gusso 0
Grumette, 56 ks., W. And. 0

Ganho por pescoço, do 2º ao 3º um corpo.

Rateios: 19$300; em 1º; dupla (13) 64$000; placés: Albatroz-Apollo, 14$100; Alone-Adonis, 43$800.

Tempo: 189 2/5.

Total das apostas: 112:580$.

Criador: O proprietario.

Tratador: Ernani Freitas.

RATEIOS EVENTUAES

1—1	Albatroz-Apollo	2495	19$600
	(2 Spartano	565	86$800
2	(3 Trevo	1136	43$100
3—4	Alone-Adonis	583	83$900
	(5 Cami	569	86$000
4	(6 Don Xiquote-Grumete	773	63$300
	Total	6121	

11	590	65$300
12	1337	28$800
13	602	64$000
14	812	47$400
22	312	123$500
23	294	131$100
24	511	75$100
33	28	1:373$8
34	144	267$700
44	189	213$900
Total	4819	

Não demoraram muito tempo na fita os concorrentes á grande prova, surgindo Cami de ponta, mal o starter suspendeu a fita. Grumete, entretanto, pisou a recta em primeiro logar e nessa posição passou pelo disco pela primeira vez, acompanhado de Albatroz, Trevo, Cami, Apollo, Alone, Don Xiquote, Adonis e Spartano. Ao entrar na recta opposta, Albatroz assumiu o commando do pelotão, mas na altura dos 1.400 foi supplantado por Trevo, emquanto Cami vinha collocar-se em terceiro. No final da grande curva Alone passou para terceiro, ao passo que Apollo progredia. Na recta este ultimo e Alone passaram para as principaes posições e em luta vieram até o disco, conseguindo Apollo manter sempre pescoço de vantagem, o que lhe valeu o triumpho.

8ª CARREIRA

419 Premio "Oran" — Animaes de qualquer paiz — Handicap — 1.600 metros — Premios: 7:000$, 1:400$ e 700$.

ATHLETA, masc., zaino, 4 annos, São Paulo, Trinidad, e L'Atlantique, do sr. L. Paula Machado, 52 kilos, J. Zuniga 1º
Sitran, 49 ks., D. Ferreira 2º
Alco, 57 ks. W. Andrade 3º
Sufragio, 52 ks., A. Rosa 0
Arypuru', 57 ks., W. Cunha 0
Victorioso, 52 ks., J. Can. 0
Sultan, 58 ks., G. Costa 0

Ganho por varios corpos, do 2º ao 3º um corpo.

Rateios: 31$000 em 1º; dupla (14) 44$900; placés: Athleta, ... 11$400; Sitran-Sultan, 19$300.

Tempo: 97 4/5.

Total das apostas 107:770$.

Criador: O proprietario.

Tratador: Ernani Freitas.

Total geral das apostas: 543:550$...

Total geral dos concursos: 128:205$.

Pista de grama leve.

RATEIOS EVENTUAES

1—1	Athleta	1312	31$000
	(2 Sufragio	266	153$100
2	(3 Arypuru'	132	308$300
	(4 Alco	455	89$500
3	(5 Victorioso	1078	37$700
4—	Sitran-Sultan	1850	22$000
	Total	5093	

12	274	153$300
13	756	56$600
14	953	44$900
22	52	824$000
23	335	127$900
24	425	100$800
33	257	166$700
34	1879	22$800
44	425	100$800
Total	5356	

Athleta despontou mas pouco depois foi dominado por Sitran, que se encarregou de leaderar a carreira.

Victorioso veiu collocar-se em segundo, firmando-se Athleta em terceiro.

Sitran girou a curva e iniciou a recta ainda na vanguarda, já ahi perseguido por Athleta. Os dois animaes lutaram toda a recta, conseguindo o filho de Trinidad nas especiaes dominar a situação, para vir a ganhar de Sitran por varios corpos.

* * *

JOCKEY CLUB BRASILEIRO

PROJECTO DE INSCRIPÇÃO DA 60.ª REUNIAO A REALIZAR-SE EM 31 DE AGOSTO DE 1940

Premio "Catalpa" — 1.500 metros — 6:000$000 — Animaes nacionaes de quatro annos, sem victoria, no paiz — Pesos da tabella.

Premio "Glorista" — 1.400 metros — 4:000$000 — Animaes nacionaes — Pesos especiaes com descarga para aprendizes:

Decidido 58 kilos — Gatilho 54 — Serpente 54 — Belartes 53 — Mercurio 52 — Madureira 52 — Garço 50 — Messidor 49 e Grajahu' 48.

Premio "Divertido" 1.200 metros — 4:000$000 — Animaes nacionaes — Pesos especiaes com descarga para aprendizes:

Venusia 56 kilos — Nickel 55 — Fleuron 53 — Kisber 53 — Aldo 53 — Quevi 52 — Xique-Xique 52 — Ufal 51 — Pegaso 51 — Malta 50 — Laila 50 — Limonada 50 — Walery 50 — Gran Fina 50 e Recatada 50.

Premio "May Bé" — 1.500 metros — 4:000$000 — Animaes nacionaes — Pesos especiaes com descarga para aprendizes:

Nababo 56 kilos — Ugeré 55 — Sabre 55 — Xamete 54 — Afortunado 54 — Soissons 53 — Mignon 53 — Flamengo 53 — Aprompto Junior 53 — Oceano 52 — Arkansas 52 — Muque 52 — Faustina 52 — Revisão 50 — Uracaré 50 e Resalva 50.

Premio "Vallonia" — 1.400 metros — 4:000$000 — Animaes de qualquer paiz — Pesos especiaes com descarga para aprendizes:

May Bé 58 kilos — Lutando 58 — Condal 57 — Mandão 57 — Nuncio 56 — Sylpho 56 — Raio de Sol 55 — Bebé Rose 54 — Kilian 53 Flirt 52 — Casanova 49 e Carnaval 48.

Premio "Gagé" — 1.600 metros — 4:000$000 — Animaes nacionaes — Pesos especiaes com descarga para aprendizes:

Anajá 58 kilos — Divertido 56 — Myathan 56 — Raio do Luar 55 — Prateada 55 — Colorado 55 — Imbetiba 54 — Blandengue 54 — Satania 51 — Maroim 51 e Veronica 49.

Premio "Supplementar" — 1.500 metros — 5:000$000 — Animaes nacionaes — Handicap.

Sonata 58 kilos — Aratau' 57 — Caciula 55 — Mist 55 — Ninita 54 — Valmy 54 — Lindaya 53 — Lido 52 — Vallonia 52 — Mondesir 51 — Bill 50 — Rigoroso 49 — Quincas Borba 48 e Xairel 48.

As inscripções encerram-se hoje, terça-feira, 27, ás 16 horas.

PROJECTO DE INSCRIPÇÃO DA 61.ª REUNIAO A REALIZAR-SE EM 1.º DE SETEMBRO DE 1940

Premio Classico "Duque de Caxias" — 2.400 metros — 20:000$000 — Para os seguintes animaes, já inscriptos:

Sitran 54 kls. — Ali Babá 51 — Kemal 50 — Irun 50 — Taipu' 51 — Itavila 48 — E'gaso 53 — Azteca 55 — Bradador 54 — Xaveco 55 — Matto Alto 54 — Albarran 54 — Alago 54 — Adonis 54 — D. Xiquote 60 — Spartano 60 e Piracibanana 48.

(O presente classico está definitivamente organizado, não sendo preciso confirmação de inscripção).

Premio Classico "Raphael de Barros" — 1.600 metros — 15:000$000 — Para éguas européas de tres annos e mais, e platinas e nacionaes de quatro annos e mais edade, excluida a vencedora do Premio "Diana", do corrente anno — Pesos da tabella — Sobrecarga de dois kilos por victoria classica, no corrente anno.

Discordia — Madreselva — Pharsala — Poma Rosa — Es Fija — Fair Day — Viola (excluida) — La Conta — Oricana — Jamundá — Desejada — Sonata — Mandassaia — Marauyra — Lindaya — Marapiré — Krebelina — Andaluzia — Sambambaia — Stingy — Faceta — Midnight Revel — L'Atlantide — Quarahim — Barbada — Catalpa — Cabiuna — Phanora — Erissima — Sanchica e Malisana.

Premio A — 1.600 metros — 5.000$000 — Eguas nacionaes de cinco annos, com tres a cinco victorias, no paiz, excluidas as vencedoras de prova classica — Pesos da tabella — Descarga de tres kilos para as de quatro victorias e de seis para as de tres victorias.

Erissima 56 kilos — Marapiré 56 — Diamantina 53 — Braza Viva 53 — Discreta 53 — Yokosuka 53 — Pojaquara 53 — Mery 50 — Valmy 50 — Tipa 50 — Messancy 50 e Igarité 50.

Premio B — 1.600 metros — 5:000$000 — Cavallos nacionaes de cinco annos, com tres a cinco victorias, no paiz, excluidos os vencedores de prova classica — Pesos da tabella — Descarga de tres kilos para os de quatro victorias e de seis para os de tres victorias.

Obuz 56 kilos — Galante 56 — Xacoco 56 — Vesuvio 53 — Xintan 53 — Odax 53 — Marumbi 50 — Marabout 50 — Don Carlito 50 e Glorista 50.

Premio C — 1.000 metros — 10:000$000 — Potros nacionaes de tres annos, sem victoria, no paiz — Pesos da tabella.

Premio D — 1.000 metros — 10:000$000 — Potrancas nacionaes de tres annos, sem victoria, no paiz — Pesos da tabella.

Premio E — 1.400 metros — 10:000$000 — Animaes nacionaes de tres annos, sem mais de uma victoria, no paiz — Pesos da tabella.

Premio F — 1.500 metros — 5:000$000 — Animaes nacionaes de quatro annos, sem mais de uma victoria, no paiz, excluidos os vencedores de prova classica — Pesos da tabella.

Premio G — 1.000 metros — 5:000$000 — Animaes nacionaes de quatro annos, sem mais de duas victorias, no paiz, excluidos os vencedores de prova classica — Pesos da tabella.

Premio H — 1.400 metros — 5:000$000 — Animaes nacionaes de quatro annos, sem mais de cinco victorias, excluidos os vencedores de prova classica — Pesos da tabella, com dessarga de um kilo. Descarga de tres kilos para os de tres victorias e sobrecarga de tres kilos para os de cinco victorias.

Grumete 58 kilos — Altona 56 — Acarau' 55 — Bailador 55 — Yatagano 52 — Icarahy 52 — Palhaço 52 — Sapateador 52 — Ampere 52 — Ambar 52 — Kid Gallahad 52 — Galarate 50 — Ita 50 — Maracá 50 e Arlesiana 50.

Premio I — 1.600 metros — 5:000$000 — Animaes de qualquer paiz — Pesos especiaes com descarga para aprendizes:

Figurante 58 kilos — Zenobia 58 — Letonia 58 — Oberon 58 — Sanguenol 56 — Mandarim 56 — Az de Ouros 56 — Americano 53 — Phanora 52 — Mecenas 55 — Plumazo 54 — Moleque Doze 52 — La Conga 52 — Uraquitan 50 e Susan 50.

Premio J — 1.800 metros — 5:000$000 — Animaes de qualquer paiz — Handicap.

Almoravides 58 kilos — Marauyra 58 — Xodoxinho 57 — Lafayette 57 — Discordia 57 — Brazador 56 — Jarandina 56 — Usolar 56 — Marabó 56 — Dominó 54 — Lilith 53 — Dona Stella 53 — Oricana 52 — Gagé 52 — Desejada 52 — Cherahué 51 — Fair Day 50 — E'galo 50 — Rigueira 50 — Nicodemo 49 e Mastin 48.

Premio K — 1.800 metros — 7.000$000 — Animaes de qualquer paiz — Handicap.

Trevo 60 kilos — Hasti 58 — Barthou 58 — Pasteur 57 — Sultan 57 — Cami 56 — Arypuru' 56 — Alco 56 — Sugestivo 54 — Catalpa 52 — Sufragio 51 — Victorioso 51 e Ijuhy 49.

NOTA — A Commissão de Corridas reserva-se o direito de reunir em um só pareo os animaes inscriptos nos Premios A e B, tendo as éguas a descarga de dois kilos.

Os animaes inscriptos no Premio Classico "Duque de Caxias" e os que confirmarem a inscripção no Premio Classico "Raphael de Barros" não poderão se inscrever em outro premio.

A Commissão de Corridas reserva-se o direito de reunir em um só pareo os animaes inscriptos nos Premios C e D.

As inscripções encerram-se hoje, terça-feira, 27, ás 16 horas, terminando na mesma occasião o prazo para confirmação do classico "Raphael de Barros".

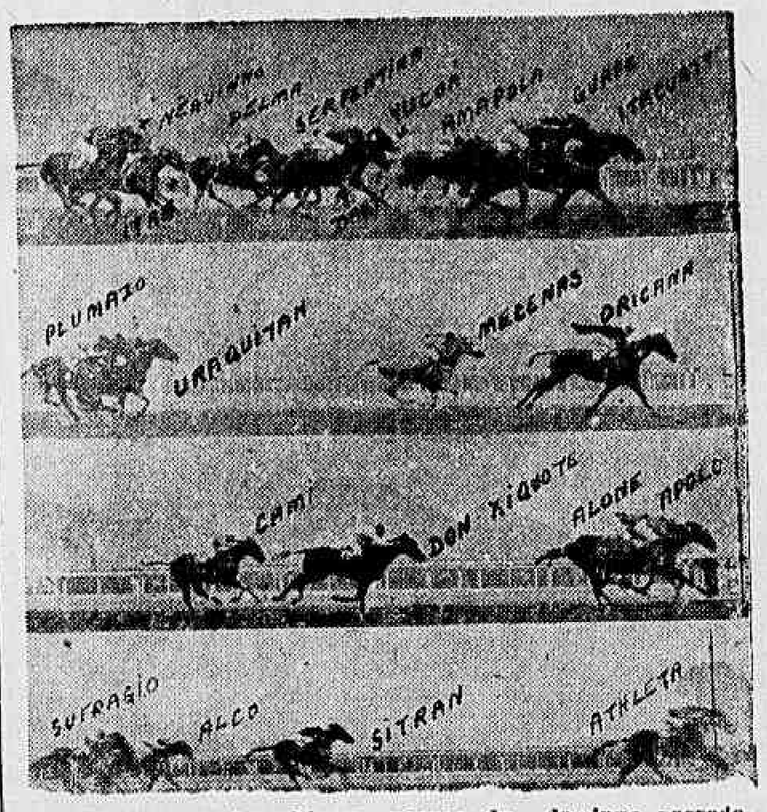

Chegadas das quatro ultimas provas de domingo passado.

CASA GUIOMAR

Calçado "DADO"

E' O EXPOENTE MAXIMO DOS PREÇOS MINIMOS

A CASA GUIOMAR offerece a titulo de bonificação, cinco modelos em camurção preto ou azul, e em verniz, preto, salto e naco azul marinho, 5 ½

De ns. 32 á 39

30$000

PORTE CORREIO

Alpercatas . . . . . 1$200

Sapatos . . . . . 2$000

PEÇAM CATALOGOS

Julio N. de Souza & Cia.

Av. Passos, 120 - Rio

Tel.: 43-4424

CONSULTAS GRATIS

Doencas internas e nervosas — o dr. R. Costa tem methodo proprio para o tratamento, baseado nos principios da doutrina ESPIRITA, attende por carta aos que lhe enviarem symptomas detalhados, nome, idade, envelope sellado para resposta. Pedidos á CHAKI-TAS. C. P. 895 — Rio.

O VASCO REBELA-SE CONTRA O ABUSO DOS JUIZES

O CLUB DE SÃO JANUARIO Pleiteará Até a Annullação do Jogo!

Depõe o 2.° Director de Sports do Vasco — 'Depois Que o Sr. Mario Polo Entrou no Vestiario do Juiz, Carlos Monteiro Voltou Atordoado ao Gramado' — Fala Zarzur Sobre o Incidente — Defende-se o Popular 'Tijolo': 'Cumpri Com o Meu Dever'

Sensacional flagrante do sr. Antonio Campos, presidente do Vasco, quando interpelava, hontem á tarde, no Departamento Technico, o sr. João Teixeira de Carvalho, em presença do representante do DIARIO CARIOCA.

A reunião extraordinaria da directoria cruzmaltina, na séde da Praia de Santa Luzia, ao contrario do que se supunha, decorreu num ambiente de muita ordem e harmonia.

Nenhum dos paredros presentes se dispoz a perder o tempo em discursos inuteis, assentando logo de inicio prestigiarem a autoridade do presidente Antonio Campos cujos poderes foram referendados por todos os presentes.

Finda a reunião, foi distribuida á imprensa, para se destruir quaesquer noticias precipitadas,

UMA NOTA OFFICIAL

A proposito das occorrencias de hontem no campo do Fluminense F. C., por occasião do jogo de football entre os teams profissionaes deste club e do Vasco da Gama, o presidente Antonio Campos reuniu, extraordinariamente, ás 14 horas de hoje os seus companheiros de Directoria, aos quaes fez uma exposição completa dessas occorrencias.

A Directoria, em face da exposição do Presidente do Club manifestou o seu apoio no sentido de que o club proceda de conformidade com as leis da Liga de Football do Rio de Janeiro, na defesa de seus interesses. — A Directoria.

NA LIGA DE FOOTBALL, O SR. ANTONIO CAMPOS

Terminada a reunião, encaminhou-se para a séde da entidade a que está filiado o gremio que preside onde foi recebido pelo dr. Joaquim Guimarães com quem conferenciou longamente.

NO GABINETE DO ASSISTENTE TECHNICO

Após conferenciar com o presidente Guimarães o sr. Antonio Campos, encaminhou-se para o gabinete do sr. João Teixeira de Carvalho, a quem foi fazer varias consultas, no empenho de instruir o recurso que o seu club dará entrada ainda esta tarde, dentro, portanto, do prazo legal para pedido de annullação da peleja ou seja 48 horas, a contar de zero hora do dia immediato ao da realização do prélio cuja nullidade se queira pleitear.

FALA AO "DIARIO CARIOCA", O PRESIDENTE DO VASCO

Abordamos o Sr. Antonio Campos, no momento exacto em que este fazia a sua interpelação ao Sr. Assistente Technico.

— Estou desolado com a conducta do juiz Carlos Monteiro mas não desejo agir com precipitação e estou aqui para fazer tudo dentro das leis, com espirito de collaboração, não só com as autoridades do Departamento Technico como tambem com respeito aos interesses dos demais clubs filiados.

— Quer dizer, então que o Vasco não pedirá sua desfiliação? perguntamos a S. S.

— Nada de precipitações, repete o sr. Antonio Campos, muito calmo.

O momento não comporta attitudes extremas, por emquanto.

Posso adeantar, entretanto que Zarzur não faltou com o devido respeito ao juiz e dessa minha affirmativa são testemunhas importantes todos os chronistas que estiveram no estadio do Fluminense.

A critica unanime dos jornaes de segunda-feira é favoravel ao Vasco, neste particular, o que, sobremodo muito nos conforta.

O departamento Technico ficaria isolado, si insistisse em prejudicar o meu club, para não arranhar o prestigio do seu quadro de juizes.

Melhor seria concordar com a verdade e aceitar os factos como elles se verificaram.

Aguardarei o relatorio do observador do choque Vasco x Fluminense para definir qualquer attitude da directoria que presido, concluiu o Sr. Antonio Campos.

CARLOS MONTEIRO DEFENDE-SE

"CUMPRI O MEU DEVER SEM OLHAR SOBRE QUEM RECAIA OS RIGORES DA LEI"

Carlos Monteiro

O recinto do Departamento Technico estava repleto.

Em torno da mesa dos jornalistas, o sr. Antonio Campos respondia ás perguntas que eram feitas, sobre a attitude do club de Zarzur quando chegou Carlos de Oliveira Monteiro.

Momento de grande sensação. Senta-se o popular Tijolo e alguem se lembra de lhe fazer uma pergunta sobre o noticiario dos vespertinos de hontem.

Visivelmente contrariado, o arbitro do jogo Fluminense x Vasco resolve falar.

Faz-se silencio e a voz de Carlos Monteiro desperta a attenção do sr. João Teixeira de Carvalho que observa, de longe, com um gesto, o juiz profissional, lembrando que está prohibido de falar, pelos regulamentos officiaes.

Mesmo assim Tijolo procura explicar as punições que applicou, culpando a directoria do Vasco de responsavel pela indisciplina de seus players, na cara do sr. Antonio Campos e não attendendo ao "psiu" do sr. João Teixeira de Carvalho que se sentia profundamente chocado com a desattenção do seu subordinado.

E Tijolo saiu resmungando:

— Cumpri o meu dever sem olhar sobre quem recaia os rigores da lei, nem as cores das camisas dos jogadores.

Depõe o 2.° Director de Sports do Vasco

"Depois Que o Sr. Mario Pollo Entrou no Vestiario do Juiz, Tijolo Voltou a Campo Completamente Descontrolado

No corredor do 8.° andar, o sr. José Paradantas Filho, segundo director de sports terrestres do club de São Januario mostrava-se desolado.

— No primeiro tempo ainda vi o juiz Carlos Monteiro completamente senhor de sua autoridade, Punindo com decisão e justiça parecia capaz de repetir, na segunda phase da peleja, uma actuação que não comprometesse o Departamento Technico mas depois que o sr. Mario Pollo entrou no vestiario durante o intervallo, o arbitro voltou ao gramado completamente descontrolado

E, concluindo:

— As mesmas scenas de desrespeito á sua autoridade praticadas por Carreiro, Tim e Eloró que elle não puniu serviram de pretexto para desfalcar o team do Vasco, nos ultimos vinte minutos da partida, dos seus mais efficientes defensores.

Foi uma justiça de dois criterios differentes. Não posso me conformar.

Alvejado Por Telephonemas Anonymos o Presidente da Liga de Football

NUMEROSOS ADEPTOS DO VASCO ASSEDIAM O SR. JOAQUIM GUIMARÃES CUJA CALMA CONTINUA IMPERTURBAVEL

Em consequencia da actuação desastrada, para os cruzmaltinos, do arbitro Carlos Monteiro, recebeu hontem o sr. Joaquim Guimarães, presidente da Liga de Football innumeros telephonemas anonymos a que s. s. attendeu com notavel calma e bom humor. Uns, mais ponderados, appellaram para o espirito de justiça do paredro que terá de julgar o recurso do Vasco. Outros, porém, usavam expressões de revolta contra aquelle arbitro que classificavam da forma mais extravagante.

A todos o sr. Joaquim Guimarães respondia calmamente que o fossem procurar pessoalmente. Estava prompto a attender qualquer pedido de informações a respeito dos incidentes disciplinares do estadio tricolor.

Os Resultados dos Jogos Realizados nos Estados

MACEIO', 26 (A. N.) — Iniciando o 2.° turno do campeonato da cidade, o Club de Regatas Brasil venceu o Sport Club Barroso pelo score de 3x0.

RECIFE, 26 (A. N.) — Em continuação ao campeonato local o Santa Cruz venceu o Great Western pela elevada contagem de 5x0.

BAHIA, 26 A. N.) — Encerrando o primeiro turno do campeonato da capital, o Galicia abateu o Botafogo pelo score de 3x1.

Estrella do Mar x Alvi Negro

Na praça de sports do Imperial A. Club, realizou-se no ultimo domingo o esperado jogo dos quadros infantis dos clubs acima, tendo Estrella do Mar vencido o seu adversario pelo score de 2x0.

O club vencedor apresentou-se em campo com o seguinte quadro:

Jorge, Bigodão e Nestor; Béto, Vadinho e China; Moeda, Adilson, Leonidas, Vavá e Cecy.

O Peñarol Venceu no Rio Grande

PELOTAS 26 (A. N.) — O Penarol de Montevidéu venceu o Sport Club Pelotas pelo score de 3x2

Antecipado Para Amanhã o Cotejo de Juvenis Riachuelo x Portugueza

De commum accordo foi antecipado para amanhã a noite o jogo de basketball juvenil entre o Riachuelo e Portugueza.

Este match será effectuado no rink da rua Marechal Bittencourt.

Será Pleiteada a Annullação da Peleja

ESTA A ULTIMA RESOLUÇÃO DOS DIRIGENTES DO CLUB DA CRUZ DE MALTA

Ao contrario do que foi noticiado, o Vasco não pretende abandonar o campeonato nem pedir desfiliação da Liga de Football do Rio de Janeiro, como, tampouco discutir a eliminação de Carlos Monteiro do quadro de juizes.

A directoria, segundo as intenções do sr. Antonio Campos não quer dar prejuizo aos seus co-irmãos mas tambem está disposta a defender os seus direitos até onde o permittam os regulamentos da entidade.

Assim, podemos esclarecer que só a annullação do prelio Fluminense x Vasco, com a consequinte perda dos pontos conquistados pelos tricolores satisfará aos quadros dirigentes e associados do Vasco.

Este o pedido que dará entrada ainda hoje na secretaria da Liga.

O Fluminense terá o prazo tambem de 48 horas para defender seus direitos.

ZARZUR FAZ DECLARAÇÕES

"NÃO OUVI O APITO DO JUIZ"

Zarzur

Ao sair do Edificio Cineac, o reporter seguia em demanda do representante do "Jornal dos Sports" quando esbarrou, defronte a Casa Carvalho, com Zarzur que caminhava em sentido contrario, ao lado de Antenor Magalhães e do veterano Demosthenes.

Perguntámos ao Beduino o que pensava da punição que soffrera.

— Não ouvi o apito do juiz e tratei de aproveitar a "brecha" que appareceu entre o ponto em que eu estava e o goal de Batataes. Se pretendesse zombar do juiz shootaria a bola para fóra ac[illegible], o que não se passou.

ESBULHADO O VASCO PELO EXCESSO DE AUTORIDADE DO JUIZ CARLOS MONTEIRO

QUEBRADA A BELLEZA DA VICTORIA DO LEADER --- A ELIMINAÇÃO DO ARBITRO SE IMPÕE COMO MEDIDA DE REPRESALIA AO ABUSO DOS JUIZES --- SE TEIXEIRA DE LEMOS ESTIVESSE REPRESENTANDO O VASCO... --- OS ARBITROS PRECISAM APRENDER A OBSERVAR AS LEIS COM O RIGOR QUE DEVE HAVER E NÃO COM EXCESSO COMO SE VEM DANDO NOS NOSSOS CAMPOS

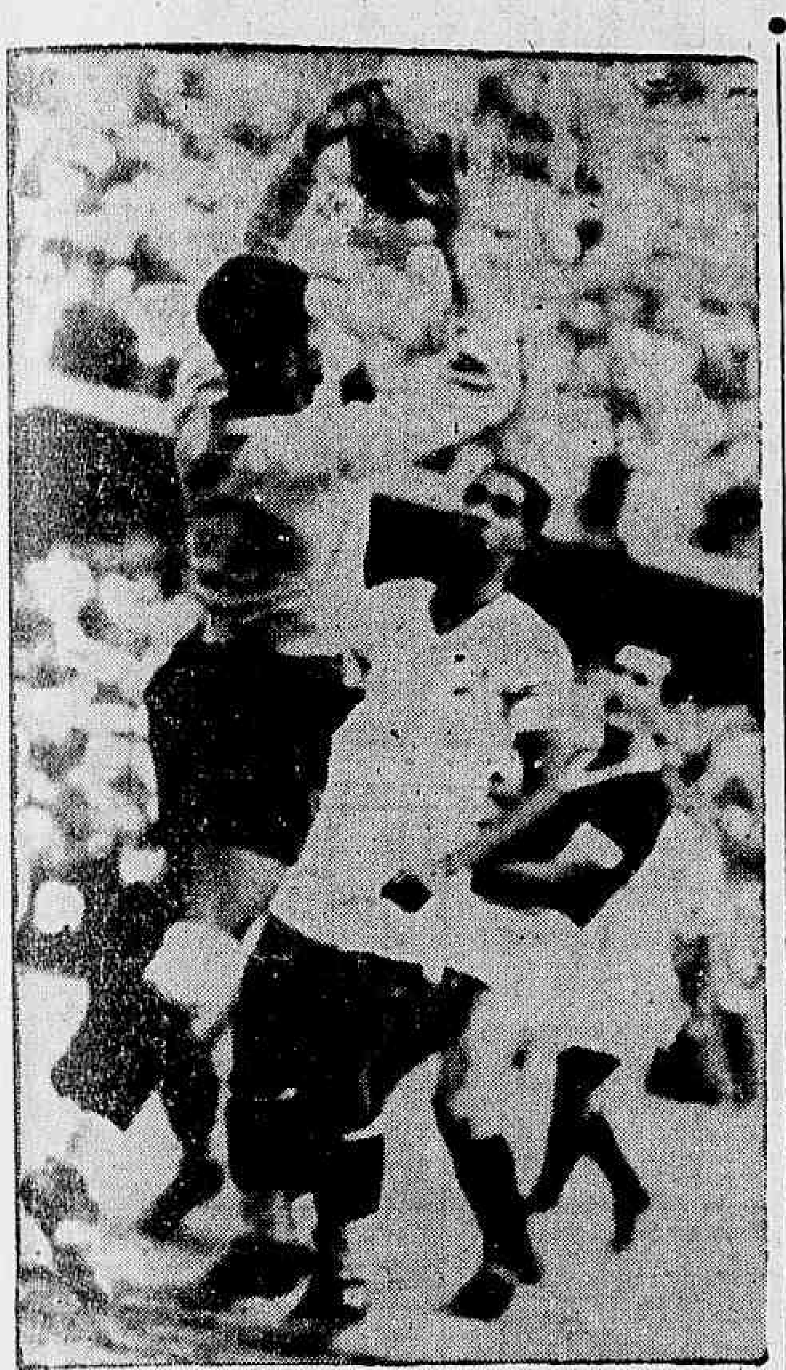

Batatães em acção no jogo de domingo

A verdade manda que se diga: o match Vasco e Fluminense foi decidido por Carlos Monteiro, "juiz" da peleja.

Aquella inexplicavel expulsão de Zarzur, demonstrando o abuso de autoridade, a incompreensão que ainda têm esses homens que põem o pedaço de um canudo de Flandres na boca para dirigir um jogo de football, foi tudo o que aquella immensa massa viu, no bello estadio das Laranjeiras.

Ninguem de boa mente poderá ter outro julgamento sobre Carlos Monteiro: elle decidiu a peleja, quebrou toda a belleza do triumpho do leader...

Por mais de uma vez temos affirmado, destas columnas, que a entidade carioca tem necessidade, antes de dar a autoridade que deu aos nossos juizes — autoridade que nós somos dos primeiros a comprehender como necessaria — deveria primeiro educal-os, nas maneiras, nas interpretações da propria lei e além do mais no auto-controle afim de evitar scenas daquellas que temos visto os Guilherme Gomes e os Carlos Monteiro proporcionarem ao nosso publico sportivo.

Não podemos affirmar que o Fluminense venceria o jogo. Tão pouco diriamos o mesmo do Vasco da Gama. O onze dos camisas negras estava, porém, justamente no momento supremo da reacção, quando o juiz fez sua infeliz intervenção na partida.

O Vasco vinha actuando com uma rarissima infelicidade. Seus homens ás portas do arco de Batatães, como o fez Villadonica duas vezes consecutivas, sem no entanto levar a pelota ás rêdes do arqueiro tricolor. Gonzalez jogava a sua mais desastrada partida. Não conseguia pular mais de vinte centimetros do chão. Zarzur mesmo não se mostrava á altura de dias passados. Actuava mal. E enquanto isso acontecia, o conjunto adversario fazia alarde de coesão, harmonia e comprehensão entre todas as suas linhas e mantinha no placard a vantagem de um tento. Faltavam, nessa occasião, dezesete minutos para terminar a peleja e o Vasco reagia de fórma vigorosa, conforme dissemos acima.

Varios são os motivos pelos quaes podemos apontar a injustiça de Carlos Monteiro, para com o Vasco e não para com Zarzur. Dacunto e Romeu vinham, desde o principio da peleja trocando ponta-pés de todas as fórmas imaginaveis sem que qualquer observação fosse feita a um ou a outro. Romeu distribuia ponta-pés e nos momentos de se bater os "offsides" jogava a grande distancia o couro, ora com o pé ora com as mãos. Tudo isso á frente do juiz sem que elle levantasse ós olhos para observar o medio tricolor... No entanto, Carlos Monteiro poz fóra de campo um elemento que se vinha portando com elegancia, disciplina e cavalheirismo em campo, simplesmente porque não ouviu, conforme muitos outros jogadores, que o acompanharam no lance, inclusive elementos do proprio Fluminense, o apito que mandava parar o couro para a cobrança de uma penalidade de Dacunto em Romeu...

Decididamente Carlos Monteiro foi um desastre. E pensamos que elle encerrou sua carreira de juiz com essa partida, que foi uma repetição legitima da Copa Roca em 1938...

A culpa não cabe unicamente ao popular Tijolo. Cabe ao Conselho Superior da Liga de Football do Rio de Janeiro que erradamente dá poderes como os que têm esses "juizes" da cidade para agirem da fórma que seu alto "raciocinio" lhes mandar...

Temos combatido o Conselho por ter dado tanta autoridade aos nossos arbitros que, sabiamos, não se controlariam e abusariam desse poder, conforme vem de se confirmar em seguidas partidas. Nenhuma medida no entanto era tomada porque gritavamos em favor dos clubs pequenos... Agora, attingido um grande club, talvez ouçam os taes conselheiros a voz da consciencia. O Vasco da Gama foi esbulhado numa partida que poderia ter sido sua. E o Vasco é indiscutivelmente um club grande. Lamentamos, muito embora não sejamos favoravel a elle, é que não esteja representado na Liga de Football o gremio de S. Januario, pelo sr. Teixeira de Lemos, que saberia onde collocar os pontos que estão fóra de seus logares...

O que vem de se dar com o Vasco — que sentiu profundamente os maus effeitos da arbitragem desastrada de Carlos Monteiro — vem de provar que os nossos juizes de football são incapazes de merecer a confiança para usar o poder que a Liga outorgou aos mesmos para impor a disciplina nos nossos campos de football.

Monteiro não pode ficar afastado de uma penalidade severa, pois o abuso de sua autoridade foi flagrante e não se pode conceber que um juiz continue impune depois de agir como agiu Carlos Monteiro. E essa penalidade se impõe ainda muito mais quando vemos pobres jogadores que pelo simples facto de não ouvirem um apito, sob a tremenda assuada, são postos fóra de campo, multados, apupados pelo publico e quebram seus cartazes de crack.

O Vasco vae pedir a exclusão do juiz. Ella se impõe por todos os motivos. Não só como uma severa advertencia aos outros, que usam e abusam de uma autoridade que sua educação sportiva não lhe permitte a observação legitima da mesma, mas tambem para evitar o esbulho de um outro club por parte de juizes que não nasceram para a época da disciplina ou da imparcialidade e elevação no momento de julgar.

Como seria interessante a proxima reunião do Conselho Superior, tendo o Vasco como seu representante o dr. Teixeira de Lemos...

Flamengo e Corinthians, em Larajeiras, Vasco e Palestra, em Pacaembú

OS JOGOS DE AMANHÃ, DO TORNEIO DE RESERVAS RIO-S. PAULO

O Flamengo enfrentará amanhã á noite no campo do Fluminense o team do Corinthians Paulista.

Esse jogo carece de interesse. O Flamengo vem de perder domingo para o São Christovão e o seus rivaes bandeirantes no seu compromisso contra a equipe do São Paulo, tambem sofreram um revés.

Por uma coincidencia interessante os dois rivaes da noite de amanhã foram derrotados pela differença minima: 1x0 e 3x2.

Póde-se esperar um prélio equilibrado porque os dois gremios possuem falhas que se equivalem, notando-se, porém, que o "team" paulista é um esquadrão que possue alguma articulação.

O esquadrão que representará os campeões da cidade deverá ser o mesmo que enfrentou o Palestra e o que representará o Corinthias será o mesmo que perdeu, domingo ultimo para o São Paulo.

A delegação do Corinthians chegará hoje pelo segundo nocturno e tem a seguinte constituição: directores, Paulo Silva e Manoel Corrêa; technico, Del Debbio; jogadores: José — Barchetta — Agostinho — Sorci — Dedão — Jango — Plinio — Munoz — Brandão — Lopes — Servilio — Teléco — Joane — Carlinhos e Caio.

Como juiz designado pela Liga de São Paulo viajou o sr. Heitor Marcellino.

VASCO X PALESTRA EM S. PAULO

O outro jogo da rodada do torneio de reservas será realizado em São Paulo.

Encontrar-se-ão nesse embate os "teams" do Palestra e do Vasco da Gama, classicos rivaes em jogos dessa natureza.

A delegação cruzmaltina vae integrada do jogador portuguez Ruy Carneiro que tomará parte nesse jogo a titulo de experiencia, devendo occupar o commando do ataque.

O Vasco seguirá com seus profissionaes effectivos e reservas, com excepção de Alfredo I que está contundido.

O quadro do Palestra jogou uma partida fraca contra o Flamengo e o team vascaino perdeu para o Fluminense numa partida accidentada.

Os dois contendores procurarão, amanhã, a rehabilitação, parecendo que o "match" será bem disputado e equilibrado.

O Flamengo Foi Surpreendido Pelo São Christovão

E o São Christovão Assegurou a Victoria Com Um Tento Conquistado no 5.º Minuto de Jogo

Nunca o Flamenpo poderia suppor que o São Christovão fosse capaz de oppor resistencia á maior potencialidade da equipe commandada por Leonidas. Por isto, constituiu uma surpresa para os flamengos, a luta de domingo, onde se verificou a queda de seu club ante um antagonista solido, resistente e bastante efficiente. Os rubro-negros surpreenderam-se, lutaram, mas nada conseguiram contra a soberba actuação da defesa alva.

Ha a notar que a supremacia pertenceu ao Flamengo, positivada com o maior numero de intervenções do arqueiro local. No quinto minuto de jogo, por intermedio de Villegas, o São Christovão conquistou o unico tento da tarde. Consignado o ponto, os rubro-negros trataram de desfazer a differença, a opposição comtudo, encontrada foi segura, dahi a total nullidade do ataque do Flamengo. E o jogo decorreu movimentado, notando-se uma luta tenaz entre a offensiva rubro-negra e a defesa sanchristovense. E o tempo regulamentar expirou, sem que fosse transformado o placard construido desde os primeiros minutos de jogo.

A ACÇÃO DOS LITIGANTES

Da equipe vencedora, destacou-se o arqueiro Martinho, que se sobresaiu dos demais, pelas suas intervenções precisas e seguras.

O novo keeper alvo constituiu um espectaculo, sendo um dos maiores factores da victoria do São Christovão. Gualter foi outro elemento destacado da equipe alva.

Além destes dois players, sobresairam-se: Affonsinho, Evaldo, Mathias e Villegas.

Do quadro rubro-negro Yustrick, Domingos, Leonidas e Zizinho foram os melhores. Dos peores, Castillo foi o que mais se destacou...

UM ERRO GRAVE DO ARBITRO FIORAVANTE DANGELO

A actuação do juiz Fioravante Dangelo foi imperfeita. S. s. deixou de consignar varias faltas e culminou os seus erros com a não marcação de um visivel hands-penalty de Domingos, que em uma instancia resolvera impedir a queda certa de sua cidadella dirigindo com a mão a bola para fóra. O mais interessante é que Fioravante Dangelo marcou corner...

Acareado o arbitro Pereira Caldas Junior e Um Director do Vasco

Para apurar os factos verificados por occasião do rumoroso jogo entre os juvenis do America e Vasco, a L.R.J. resolveu hontem acarear o arbitro Pereira Caldas Junior e o director de sports terrestres do Vasco, José Paradantas Filho. Esteve presente tambem o representante da entidade, sr. Orlando Villela.

Em Jogo a Invencibilidade do Vasco

Os Basketballers Cruzmaltinos Jogarão Hoje Contra o Boqueirão -- Tijuca x Olympico

Um Match de Equilibrio e Interesse -- O Villa Desistiu de Jogar Com o Carioca

Em vista da desistencia do Villa, somente dois jogos serão effectuados hoje á noite em proseguimento ao Campeonato Carioca de Basketball.

O cotejo de maior importancia e que por isto, maior interesse está despertando é o que será effectuado no rink da Esplanada do Castello entre as equipes do Boqueirão e Vasco.

Os cruzmaltinos, actualmente collocados em primeiro logar sem derrota, terão em jogo a sua magnifica situação, notando-se que os leaderes aguardam este compromisso com justificado receio, pois estão certos de que encontrarão pela frente um obstaculo traiçoeiro, perigoso e difficil de ser transposto.

De facto, a equipe do Boqueirão tem produzido boas performances e conforme tem demonstrado, conta com um team efficiente, bem preparado e capaz, portanto, de grandes proezas.

Apesar de tudo, os vascainos aguardam o jogo com optimismo e mostram-se confiantes em suas forças e estão certos de que sairão victoriosos nesta difficil empreitada.

Vascainos e garrafas enfrentar-se-ão no rink da rua do Mexico (Esplanada do Castello) devendo as equipes formarem assim constituidas:

BOQUEIRÃO — Jocelyn e Satyro; Trinta Réis, Ivan e Gleck.

VASCO — Paulinho e Tymbira; Otto, Guilherme e Roberto.

No controle funccionarão as seguintes autoridades:

Haroldo Oest, arbitro do 2.º jogo e fiscal do 1.º jogo.

José M. Guersola, arbitro do 1.º jogo e fiscal do 2.º jogo.

Gastão Teixeira, chronometrista.

Francisco Felix, apontador.

Juvenal M. Costa, delegado.

Tijuca e Olympico farão o outro cotejo da noitada cestobolistica de hoje. Ambos os teams, dotados da mesma força, deverão offerecer um jogo equilibrado. Este match será travado no gymnasio da rua Conde de Bomfim, formando os seguintes teams:

TIJUCA — Lucy e Colibri; Simões, Mario e Osny.

OLYMPICO — Flavio e Pellado; Dourado, Affonso e Tourinho.

As autoridades designadas pela L. C. B. são as seguintes:

Affonso Lefever, arbitro do 2.º jogo e fiscal do 1.º jogo.

Georges Gerard, arbitro do 1.º jogo e fiscal do 2.º jogo.

Mario Ferreira Loureiro, chronometrista.

Avelino da Cruz, apontador.

Antonio C. Braga, delegado.

Conforme adiantamos, deixará de ser effectuado o jogo Carioca x Villa em face deste ultimo ter feito a entrega do ponto.

SUPEROU TODAS AS EXPECTATIVAS A TARDE DE ARTE INFANTIL DO BOTAFOGO F. CLUB

Ahi vemos dois pares interessantes, de notaveis gurys do theatro botafoguense, que á caracter fizeram uma apresentação — num minuetto — que serviu para sagral-os como legitimos artistas

O Botafogo F. C. está decididamente empenhado em formar um quadro de pequeninos artistas, formado pelos filhinhos dos socios do querido gremio alvi-negro. Pelo menos é o que se póde depreender dos esforços de sua direcção social e do exito que vem de obter aquelle magnifico espectaculo de domingo ultimo.

No salão nobre foi installado um magnifico palco. Amplo, parecendo mesmo palco de gente de theatro... Alli vimos, domingo á tarde passarem gurys, que cultivados na arte em que se estão iniciando, mais tarde, darão ao Brasil artistas notaveis e de classe.

Dentre os numeros apresentados pelos artistas que despontam no horizonte botafoguense, vimos como primeira expressão da tarde o garoto notavel, Victor José, ao piano, tocando o Hymno Nacional, de Lagos, nos lembrando os tempos em que Nancy Guyzard, com os seus sete annos tambem, assignalava a passagem de sua infancia notavel, na arte, seguindo a directriz segura de sua mestra Nenê Barroquel. Esse menino foi com justiça applaudido como a nota suprema da tarde de arte da criança botafoguense. Gilda Pessoa, menina de onze annos ainda, cantou com graça e perfeição dois sambas que lhes deram opportunidade á longos e merecidos applausos. Aida Scholoback, de 12 annos, tambem, a seguiu de perto, tocando um classico, que bem a identificou, como segura e firme no teclado. Jeannette Torres de Castro nada lhe ficou a dever. Noemia Fortuna e Aida Presidio, essa ultima filha de um nosso collega de imprensa, Joel Presidio, marcaram um successo retumbante em declamação. Fechando a tarde com chave de ouro, a direcção do Botafogo F. C. fez realizar um "schetch" sobre as producções naturaes do Brasil, que era mais uma demonstração de que a marcha para o Oeste, uma das maiores realizações que o nosso povo tem de realizar.

Não podemos deixar de dar nossos parabens ao dr. Woolf Teixeira, como director social do "glorioso", pelo successo gigantesco da tarde de arte infantil, realizada domingo ultimo, na séde do Botafogo, como, tambem, á João Lyra Filho pelo prestigio que vem dando ao seu dedicado director social.

O Vasco Venceu a Regata Promovida Pela L. R. R. J.

Desenrolou-se na manhã de domingo em Botafogo, a regata promovida pela Liga de Remo e patrocinada pelo Guanabara. Conforme se esperava o certame satisfez plenamente, contribuindo em grande parte para isto, a boa organização emprestada pela entidade nautica.

Os pareos correram normalmente, tendo no final se registado a victoria do Vasco que conseguiu tres primeiros, 4 segundos e 2 terceiros logares.

A classificação geral foi a seguinte:

1.º logar — C. R. Vasco da Gama, com 3 primeiros, 4 segundos e 2 terceiros.

2.º logar — C. R. Guanabara, com 3 primeiros, 1 segundo e 1 terceiro.

3.º logar — C. Natação e Regatas com 3 primeiros e 2 terceiros.

4.º logar — C. Internacional de Regatas, com 1 primeiro e 2 segundos.

Os maiores valores do athletismo nacional disputarão a "Taça Adhemar de Barros"

NOS DIAS 31 E 1 DE SETEMBRO A REALIZAÇÃO DO CERTAME DA L. A. R. J.

A Liga de Athletismo do Rio de Janeiro vem tomando todas as providencias para que a disputa da "Taça Adhemar de Barros" obtenha o maximo exito. O importante certame de athletismo será effectuado no proximo sabbado e domingo, estando já assegurada a participação das maiores expressões do sport-base do Brasil.

OS BANDEIRANTES VIRÃO EM TREM ESPECIAL

Afim de participar da 2.ª competição em disputa da "Taça Adhemar de Barros" chegarão a esta capital no proximo dia 29 os representantes da Paulicéa.

Os athletas de São Paulo virão em trem especial.

CADERNETAS DE ECONOMIA PARA OS COLLEGIAES CARIOCAS

A Solennidade da Proxima Quinta-feira no D.I.P.

Sob o patrocinio da Secretaria de Educação da Prefeitura, em collaboração com a Caixa Economica, realizar-se-á na proxima quinta-feira, ás 15 horas, no salão nobre do Departamento de Imprensa e Propaganda, a solennidade de entrega das cadernetas de economia aos alumnos que se destacaram no concurso elaborado pelo Centro de Pesquisas Educacionaes sobre o aprendizado de redação entre os collegios e escolas do Campo Experimental.

O sr. Carlos Luz, presidente da Caixa Economica, abrirá a cerimonia, dando a palavra ao technico de educação, sra. Rita de Rialva, que fará uma saudação aos alumnos em nome do Centro de Pesquisas Educacionaes.

Como representante da Caixa Economica, o sr. João Lyra Filho fará uma breve palestra sobre o thema: "O Magisterio e a Economia", referindo-se aos objectivos da iniciativa e a sua repercussão na campanha que está sendo emprehendida junto ás escolas do Districto Federal em pról da diffusão dos principios de previdencia entre a juventude.

Em seguida, o coronel Pio Borges, secretario de Educação e Cultura, procederá a entrega das cadernetas aos alumnos premiados.

Durante a solennidade, o Orpheão Artistico da Escola Argentina, composto de 100 alumnos sob a regencia da professora Cacilda Guimarães Fróes, executará o seguinte programma: Hymno Nacional; "Invocação á Cruz" — letra de Osorio Duque Estrada e musica de Villa Lobos; "Sertanejo do Brasil", letra de X e musica de Villas Lobos e "Pra frente oh Brasil", letra e musica de Clovis Carneiro.

Por gentileza do sr. Roquette Pinto, director do Instituto de Cinema Educativo, a cerimonia será irradiada pela transmissora PRA-2, do Ministerio da Educação, cujos microphones ficarão installados no recinto de conferencias do Palacio Tiradentes.

A solennidade terá a presença das altas autoridades municipaes, directores da Caixa Economica, membros do magisterio e delegações de alumnos de numerosas escolas do Districto Federal.

Dividas - - Compram-se

Advogado com escriptorio especializado e representantes nos Estados, COMPRA ou effectua rapida cobrança de qualquer titulo de divida. Advocacia em geral adiantando custas. Consultas sem compromisso.
Diariamente, das 14 ás 18 horas — DR. RIBEIRO — Rua Ouvidor, 183, 2.º, sala 204. Tel. 42-7802.

DUAS FABRICAS INCENDIADAS NO CAJÚ

Excederam a Duzentos Contos de Réis os Prejuizos

A madrugada de domingo foi assignalada por um violento incendio que se manifestou em uma fabrica da rua General Gurjão nº 102. As chammas que irromperam violentamente, propagaram-se a outra fabrica contigua, ameaçando outras casas situadas nas proximidades.

As fabricas sinistradas foram a "Industria Thermo-Electrica Ltd", fabrica de ferros de engomar, de propriedade de Carlos Kohler e a Chimica Industrial Brasileira, de tintas "Periux", pertencente a Raul de Azevedo e Renato Heinzelmam, ambas situadas no mesmo predio.

O sinistro verificou-se cerca das 3 horas da madrugada, tendo o vigia da fabrica dado o alarma e solicitado os soccorros dos bombeiros da estação do Caju', os quaes foram commandados pelo tenente Miguel.

A falta dagua, no entanto, prejudicou a acção dos bombeiros, permittindo que as chammas se alastrassem com facilidade. Duas horas depois de um trabalho penoso, foi extincto o fogo, quando já estavam ameaçadas as casas vizinhas.

Segundo as declarações dos proprietarios das fabricas sinistradas á policia do 16.º districto, que compareceu ao local, os prejuizos excedem a duzentos contos de réis.

Soubemos que a "Industria Thermo-Electrica" se encontra no seguro pela quantia de ... 540:000$000 e a fabrica de tintas por 145:000$000.

O vigia da fabrica, José da Motta foi detido, afim de depor no inquerito instaurado no 16.º districto.

Defenda-se !

Nas ultimas semanas, os consultorios dos medicos neurologistas têm tido uma frequencia maior. Numerosas pessoas procuram os facultativos, queixando-se de excitação nervosa, em consequencia das noticias da guerra. Muitissimas estão soffrendo de insomnia. Esses abalos nervosos reflectem-se sobre o organismo e podem produzir muitas enfermidades, que é preciso atalhar. A guerra está sendo nefasta á saude da humanidade. Urge oppor-lhe resistencia, defendendo o systema nervoso e, dessa fórma, conservar o vigor do corpo, indispensavel ao equilibrio da alma. A sciencia moderna possue um recurso insuperavel para a defesa dos nervos. E' o Benal, o insubstituivel regulador da emoção, base da força nervosa e garantia da normalidade do somno, do equilibrio organico, da serenidade do espirito deante de todos os acontecimentos. Muna-se do Benal nestes dias de atrozes acontecimentos, e elles nenhum mal causarão aos seus nervos. Defenda-se da guerra, usando o Benal, formula incomparavel do eminente neurologista brasileiro, professor Austregesilo.

O Decimo Anniversario do Governo Getulio Vargas

Tres Concursos, de Monographias, "Shorts" Cinematographicos e "Sketches" Radiophonicos, Organizados Pelo Departamento de Imprensa e Propaganda Para Commemorar o Acontecimento

Como parte das commemorações do decimo anniversario do Governo Getulio Vargas, o Departamento de Imprensa e Propaganda acaba de instituir, entre productores do Brasil, um concurso de "shorts" cinematographicos obedecendo ás seguintes condições:

O concurso encerrar-se-á em 23 de outubro do corrente anno, devendo o concorrente, até essa data, após devidamente inscripto na Secretaria da Divisão de Cinema e Theatro, apresentar o trabalho ou trabalhos destinados ao julgamento da Commissão que para tal fim fôr escolhida.

Haverá dez premios de cinco contos de réis cada um, destinados aos films classificados nos dez primeiros logares. Cada "short" não poderá ter menos de 150 nem mais de 300 metros, incluidos os letreiros de apresentação e legendas. O film deverá ser falado e musicado.

Cada productor poderá concorrer com mais de um "short", obedecidas as exigencias no tocante á metragem minima e a maxima para cada um delles, referidas em item anterior.

Deverão as theses que derem motivo á confecção dos "shorts" destinados ao concurso alludido versar sobre os seguintes assumptos:

"Obras contra as seccas", (Exemplo: Irrigação — Açudes — Obras publicas e particulares — Trabalhos realizados de 1930 a 1940 — Graphico comparativo entre o que se fez até 1930 e o que se fez, dessa epoca até 1940. Premios distribuidos pelo governo no sentido de incentivar a iniciativa particular, etc., etc.).

"Estradas de ferro", (Exemplo: Electrificação — Ampliação de traçados — Obras realizadas — Acquisição de material, etc. etc.).

"Baixada Fluminense e outras zonas saneadas"; "Portos do Brasil"; "Aeronautica Militar"; "Aeronautica Civil"; "Aeronautica Commercial"; "Exercito" (Fabricação de material de guerra, serviço de remonta, etc). "Marinha" (construcções navaes); "Correios e Telegraphos"; "Instrucção Publica"; "Defesa Sanitaria" (combate á lepra, á tuberculose, á malaria, creação de hospitaes, amparo á infancia, etc); "Cultura Physica e Desportos"; "Estradas de rodagem"; "Obras Publicas"; "Marinha Mercante"; "Petroleo"; "Siderurgia"; "Carvão mineral"; "Industria Pesada"; "Amparo ás classes trabalhadoras"; "Economia Popular (caixas economicas, emprestimos para a construcção de casas, etc.)"; "Juventude Brasileira"; "Agricultura e Pecuaria".

O "short" destinado ao Concurso deverá ser registado na Divisão de Cinema e Theatro, sob pseudonymo, sem quaesquer indicações outras no texto do film, constando, porém, em enveloppe fechado e lacrado, o nome do proprietario do mesmo, enveloppe que só será aberto pela Commissão julgadora na presença dos interessados, após encerrado o trabalho de classificação a que a mesma for devido.

"SKETCHES" DE THEATRO RADIOPHONICO

O Departamento de Imprensa e Propaganda, aproveitando o ensejo da commemoração decennal da Revolução Brasileira, promoverá um concurso de "sketches" ou scenas de theatro radiophonico, cujas bases são as seguintes:

1) O "sketch" deverá focalizar a evolução do Brasil nos ultimos dez annos, o que o nosso paiz e as realizações do Estado Nacional.

2) A duração maxima do "sketch" será de quinze minutos.

3) O "sketch" poderá ser apresentado em original dactylographado ou, se o preferir o autor, já gravado em disco.

4) Ao remetter o seu trabalho, que será firmado por um pseudonymo, o autor enviará, em enveloppe lacrado, seu verdadeiro nome e logar de residencia.

5) A commissão julgadora do concurso será escolhida pelo director geral do DIP e por elle presidida.

6) Os premios serão os seguintes: 1º logar — 5 contos; 2º logar — 2 contos e 500 mil réis; 3º logar — 1 conto e 500 mil réis; 4º logar — 1 conto de réis.

7) Os originaes devem ser enviados ao DIP — Divisão de Radio, até o dia 15 de outubro do corrente anno.

8) Os "sketches" premiados serão irradiados na "Hora do Brasil" e passarão a ser de propriedade do DIP.

O CONCURSO DE MONOGRAPHIAS

Nestes ultimos dez annos operou-se radical transformação na vida do paiz, offerecendo o Brasil panorama rejuvenescido e digno do estudo daquelles que se dedicam á observação da nossa evolução politico-administrativa.

Pretendendo pôr em relevo essa mutação verificada em todos os sectores da nossa actividade e com o intuito de interessar os escriptores brasileiros no exame da actualidade nacional, o Departamento de Imprensa e Propaganda, no programma de commemorações focalizando a obra realizada em dez annos de trabalho fecundo pelo presidente Getulio Vargas, promove um concurso entre os intellectuaes, para a escolha de dez monographias dedicadas a essas transformações operadas no scenario brasileiro.

Os themas desse concurso, abrangendo a nação e o seu chefe, devem comprehender o estudo e a critica do decennio iniciado com a revolução triumphante em outubro de 1930. Os trabalhos apresentados ao julgamento devem fixar realizações e reformas levadas a effeito durante os dez annos decorridos e terão o valor de depoimento de fixação historica.

As monographias devem ter, no minimo, cem paginas dactylographadas em papel de dimensões usuaes, com dois espaços, e deverão ser entregues ao DIP até o dia 24 de outubro, para serem, então, distribuidas á commissão julgadora.

No dia 10 de novembro, data da instituição do novo regime, será dado a conhecer o resultado do julgamento do concurso, acompanhado da respectiva classificação. Aos melhores trabalhos será distribuido um premio de 5:000$000, para cada um.

O CINCOENTENARIO DE UMA PRESTIGIOSA ASSOCIAÇÃO DE CARIDADE

O ASYLO SÃO LUIZ PARA A VELHICE DESAMPARADA E A SUA GRANDE DATA

A prestigiosa associação de caridade, que é o Asylo São Luiz para a velhice desamparada está commemorando, desde o dia 25 até 1º de setembro proximo, a passagem do seu cincoentenario de fundação.

Instituição das mais queridas e prestigiosas da cidade, sua existencia tem sido assignalada por actos os mais significativos, todos visando o amparo de seus associados, que são numerosos, e de todos quantos precisem de seus beneficos serviços.

O Asylo São Luiz tem como seu presidente, o commendador Alfredo L. Ferreira Chaves, que, com o apoio dos demais directores, vem produzindo uma obra administrativa das mais expressivas, tornando mais solido e amplo o prestigio que já rodeava o nome da grande e humanitaria instituição de caridade.

O programma commemorativo da grande data, que se iniciou ante-hontem, ás 14 horas, com uma sessão magna, será encerrado no proximo dia 1º de setembro. Nesta data realizar-se-á, ás 15 horas, um solenne Te-Deum, officiando o bispo de Sebaste, D. Joaquim Mamede da Silva Leite, pregando o grande orador sacro, monsenhor d. Henrique Magalhães.

A directoria do Asylo São Luiz vem recebendo, pelo transcurso do cincoentenario da sua fundação, felicitações partidas de todos os circulos sociaes e das organizações mais relevantes da cidade.

Falsificou Um Milhão de Dollares

E FOI ASSASSINADO, AGORA, POR DOIS ELEMENTOS DE UMA "GANG" INIMIGA

NOVA YORK, 26 (U. P.) — Foi eliminado hoje um meliante pertencente a um dos bandos mais audazes que haja commettido falcatruas em Bowery, o dos irmãos Riggiona.

Antes da morte de 3 delles, os irmãos Riggiona eram 5: Mike, Jim, Louis, Tom e Petey, mulher esta ultima, mas tão recommendavel como seus irmãos varões.

Louis foi morto esta madrugada, quando saía do "Clam Bar" estabelecimento que 2 individuos que o crivaram de balas Louis esperava obter pingues lucros como o seu "Clam Bar" estabelecimentou que abriu ha varios mezes, ao sair da prisão, onde cumprira pena por uma complicação de falsificação de um milhão de dollares.

BEBAM CAFE' GLOBO O melhor e o mais saboroso
BOM ATE' A ULTIMA GOTTA!!!
Guardem as capas que têm valor.

Suicidou-se com um tiro no ouvido

Por motivos ignorados suicidou-se, hontem, em sua residencia, á rua Cadete Ulysses da Veiga n. 103, desfechando um tiro no ouvido, o funccionario publico Fausto José Tiburcio, de 49 annos de idade.

O tresloucado foi levado para o Posto Central de Assistencia, onde veiu a fallecer quando recebia os primeiros curativos, sendo seu corpo removido para o necroterio do Instituto Medico Legal.

Doenças Nervosas
DR. NEVES-MANTA
RUA SEN. DANTAS, 40
DE 2 AS 6 HORAS

PRESO, DE TANGA, EM PLENA PRAIA

Intimado Pela Policia o Inglez Resolveu Vestir-se

LISBOA, 26 (U. P.) — O primeiro dia da execução das medidas officiaes contra o nudismo nas praias decorreu bem, á parte alguns pequenos incidentes.

Um desses incidentes se passou em Estoril, com o cidadão inglez de nome Philips, recem-chegado a Portugal, o qual, vestindo apenas com uma tanga, tomava banho de sol, quando os agentes policiaes encarregados da vigilancia das praias, delle se approximaram, convidando-o a vestir-se. O banhista, entretanto, respondeu que por não saber ler o portuguez não havia tido conhecimento de taes medidas.

Ao ser convidado a vestir os trajos regulamentares ou a pagar a multa, Philips resolveu vestir-se inteiramente, abandonando a praia.

A PEDIDOS

Requerida a Fallencia do Botequim

SALVADOR SOARES DA ROCHA, declara aos seus amigos que o requerimento de fallencia publicado em alguns jornaes, da autoria de José Izidro do Nascimento é proveniente do seguinte:

Ha cerca de um anno Izidro emprestou a quantia de 500$000, exigindo uma letra de 700$000, sem prazo de vencimento. Mais tarde fez em seu estabelecimento por conta de seu credito despezas que importam em....... 135$000. Izidro agora pretende cobrar toda divida sem o abatimento devido e para isso requereu o que foi publicado Para defender seus interesses, Salvador constituiu advogado.

Rio de Janeiro, 26 de Agosto de 1940.

Salvador Soares da Rocha
Estrada Vicente de Carvalho, 27

LIVRARIA ALVES
Livros collegiaes e academicos

Defesa - Relampago

Os acontecimentos da Europa puzeram em voga a expressão "Blitzkrieg" que é a guerra-relampago. Ella se caracteriza pela rapidez e violencia do ataque propositadamente levado a effeito para impedir qualquer tentativa de defesa. O systema nervoso do homem moderno vive sujeito aos ataques da guerra-relampago, movida por toda a sorte de emoções, excitamentos, contrariedades e paixões. As consequencias da luta pela vida fazem-se sentir de maneira penosa no systema nervoso, determinando a excitabilidade, as tristezas sem motivo, as coleras sem razão plausivel, as insomnias e todo o cortejo de soffrimentos dos neurasthenicos e esgotados. Para uma guerra-relampago aos nervos, a sciencia offerece a defesa-relampago do Benal. Benal pode ser considerado o especifico dos nervos, pela presteza e efficiencia com que os preserva dos ataques externos, mantendo a serenidade do espirito, o equilibrio do cerebro e assegurando o somno e a calma indispensaveis á normalidade das funcções organicas ligadas ao systema nervoso. Não se deixe abater pela fadiga nervosa, pelas excitações perigosas, pela insomnia. Faça experiencia do Benal, que é uma formula rigorosamente scientifica da autoria do maior neurologo do Brasil, prof. Austregesilo.

MUSICA

"MEPHISTOPHELES" DE BOITO, AMANHÃ

Um dos grandes successos desta temporada, será a representação de "Mephistopheles" de Boito, amanhã, em 7ª recita de assignatura, com o grande baixo Giacomo Vaghi e o tenor Bruno Landi.

O illustre "regisseur" Piccinatos, do Theatro Real de Roma, fez sobre a "mise-en-scene" dessa opera as seguintes declarações:

"Vamos offerecer á platéa culta do Municipal, uma edição absolutamente diversa das já vistas em que o elemento symbolico aja como um dos personagens do drama, sempre presente no palco. O scenario realistico, será conseguintemente quasi eliminado. Por meio de praticaveis, cortinas e effeitos de luz serão produzidos os ambientes, digamos metaphysicos, de cada quadro. Exemplifico: a prisão em que Margarida se acha encerrada no terceiro acto, não será a de paredes grossas e grades de ferro usuaes, porque encarcera-a o seu peccado e remorso que delle deriva, isto é, sua consciencia e a necessidade da expiação. Por isso, na sua loucura por Fausto, renuncia fugir. E' tão veemente o sign(?)ificado desta scena que não ha necessidade de cadeias de ferro. Não se trata de prisão para o corpo mas para a alma. Basta, no caso e com efficiencia psychologica mais profunda, o symbolo da prisão. Um dos elementos de grande valor, nessa "mise-en-scene", é a luz. Isso, porém, não é novidade alguma. Ha mais de quinze annos o theatro russo palmilha, com successo, essa estrada e assim os theatros allemão e italiano. Encontrei no vosso meio, na familia do Theatro Municipal, felizmente, intelligentes collaboradores que, com enthusiasmo se têm dedicado ao trabalho. A grande choreographa Maria Oleneva e seu corpo de baile, por exemplo, os bailados em "Mephistopheles" são de uma grande importancia, merecem todos os elogios. Foi difficil ter de renunciar, na scena do sabá, ao baile classico, tradicional, para criar uma série de quadros de massa, em que o detalhe perde importancia e toda a acção rythmica desapparece. Isso foi conseguido pela directora Oleneva e seus bailarinos e bailarinas de modo absolutamente satisfactorio. Estou curioso, agora, por ver como o publico receberá a novidade. Meu receio não é que elle repudie a idéa, mas que não a tenha comprehendido por incapacidade de minha parte, ao submetter á sua comprehensão e juizo uma encenação vanguardista do "Mephistopheles"!

HOJE, A'S 17 HORAS, CONCERTO DE JAN KIEPURA

Hoje, ás 17 horas, no Theatro Municipal, o grande tenor Jan Kiepura dará o seu annunciado concerto, com o programma seguinte:

Verdi: Celeste Aida (Aida); Puccini: Recondite Armonie (Tosca); Massenet: Sonho (Manon); Massenet: Pourquoi me reveiller (Werther); Bruzzi-Peccia: Lolita; Sibella: Girometta; Rossini: Dansa; Moniuszko: Halka (aria); Nowoleiski: Romanza (Lenda do Baltico); Wieniawski: Kujaviak; Marczewski: Na ust Koralú; Cagliferri: Amor e Canta; Flotow: Romanza (Marta).

CONSULTAS GRATIS PARA SENHORAS

Clinica especializada em doenças de senhoras. Tratamento preventivo da gravidez, falta de regras (suspensões), metrites, corrimentos, etc.

DR. P. MENEZES
Rua do Ouvidor, 169 (Edificio Ouvidor), 10.º andar, sala 1014. Consultas gratuitas: segundas, quartas e sextas feiras, das 9 ás 12 horas. Pagas: terças, quintas e sabbados, das 9 ás 12 horas, 50$000.

Administração Publica

PRESIDENCIA DA REPUBLICA

ACTOS DO CHEFE DO GOVERNO

NA PASTA DA FAZENDA: — Nomeando para o logar de corrector de navios, deixerem... Braun, junto á Alfandega de Fortaleza, no Estado do Ceará; Luiz d'Ascoli, José Leite Amorim, Jayme Franco Rodrigues... Francisco Diegues Gonçalves, José Villela e Paulino de ... Filho, junto á Alfandega de Santos, no Estado de São Paulo; e, Melchiades Antonio Soares, junto á Alfandega de Porto Alegre, no Estado do Rio Grande do Sul; interinamente, João Guerra de Figueiredo, Luiz Serra Martins, Nocerino Dantas e Emanoel Affonso de Albuquerque, policia fiscal, classe C; Walter Castro Henriques, José de Oliveira Pereira, Elza da Silva Abreu, Jocelyn Carneiro Costa e Eduardo de Souza Pitanga Junior, servente, classe B.

Aposentando Luiz Saus Johnson, collector das rendas federaes em São Jeronymo, no Estado do Rio Grande do Sul, e Clementino Teixeira, collector federal em Pedreguiho, no Estado de São Paulo.

Readmittindo José Tranquilino de Oliveira, ex-trabalhador das Capatazias da extincta Alfandega de Bello Horizonte, no cargo da classe B, da carreira de servente.

Promovendo o collector das rendas federaes em Rosario, no Estado do Maranhão, Herminio Carvalho, para o cargo identico na Collectoria em Anil, no mesmo Estado.

Concedendo exoneração a Waldemiro Lemos Vivas, collector das rendas federaes em Maraú, no Estado da Bahia.

NA PASTA DO TRABALHO: — Nomeando, interinamente, como substituto, Francisco de Moura Brandão, official administrativo, classe I, para o cargo de director do Departamento Nacional de Immigração, padrão P, em commissão.

NA PASTA DA GUERRA: — Concedendo transferencia para a Reserva, ao major do Corpo de Intendentes Paunero Pedra.

NA PASTA DA VIAÇÃO: — Desapropriando o predio da rua 15 de Novembro, 17, em Barra de São João, para séde de serviços da Directoria de Lançamento da Baixada Fluminense.

DECRETOS ASSIGNADOS

O presidente da Republica assignou decreto-lei criando, no Departamento de Aeronautica Civil, do Ministerio da Viação, a Secção de Material.

— O presidente da Republica assignou decreto-lei reorganizando os quadros do pessoal civil do Ministerio da Marinha e dando outras providencias.

— O presidente da Republica assignou decretos, na pasta da Fazenda, extinguindo os seguintes cargos excedentes: na carreira de official administrativo: 1 da classe 24, 1 da classe 21, 1 da classe 20 e 3 da classe 18; na carreira de conductor: 1 da classe 28 e 1 da classe 17; na carreira de trabalhador: 26 da classe A; na carreira de operario de artes graphicas: 1 da classe C; na carreira de escripturario: 2 da classe 11, 2 da classe 10, 9 da classe 8 e 2 da classe 6, 4 da classe 5 e 4 da classe 3; na carreira de intendente: 1 da classe 20; na carreira de escrivão: 3 da classe A; na carreira de servente: 6 da classe E; na carreira de marinheiro: 16 da classe A: e, na carreira de engenheiro: 1 da classe 19.

HONTEM, NO CATTETE

Despacharam com o presidente da Republica, os srs.: Francisco Campos, ministro da Justiça e Gustavo Capanema, ministro da Educação.

— O presidente da Republica recebeu, em audiencias, os srs.: coronel Costa Netto, superintendente do acervo da São Paulo-Rio Grande; Isaias Alves, secretario de Educação e Saude da Bahia; e, Nereu Ramos, interventor federal em Santa Catharina.

— O presidente da Republica mandou cumprimentar o sr. Juan Carlos Blanco, embaixador do Uruguay, pela passagem da data nacional do seu paiz, pelo commandante Octavio de Medeiros, chefe, interino, do seu gabinete militar.

— Ás solennidades realizadas no Asylo S. Luiz, o presidente da Republica fez-se representar pelo capitão Manoel dos Anjos, do seu Gabinete Militar.

— Afim de agradecer ao presidente da Republica a sua nomeação para o cargo de presidente da Commissão de Salario Minimo do Districto Federal, esteve no Palacio do Cattete o professor Luiz Nogueira de Paula.

para o fim de declarar deslocado o municipio de Sorocaba, no referido Estado, do 2º para o 3º grupo de municipios constantes do quadro approvado pelo decreto-lei n. 2.162, de 1 de maio de 1940.

O salario minimo no municipio de Sorocaba baixou, assim, de 200$000 para 170$000.

— Foi assignada pelo sr. Waldemar Falcão, ministro do Trabalho, a seguinte portaria:

"O ministro de Estado, tendo na devida conta a excellencia do trabalho que serviu de base á elaboração do regulamento afinal approvado pelo decreto n. 6.029, de 26 de julho de 1940, resolve elogiar os autores do respectivo ante-projecto, drs. Saul de Gusmão, Juiz de Menores do Districto Federal, Gilberto Chrockatt de Sá, director da Escola do Trabalho do Estado do Rio de Janeiro, Edison Pitombo Cavalcanti, inspector-chefe do Trabalho deste Ministerio, Rodolpho Fuchs, inspector regional, e Licerio Alfredo Schreiner, technico de educação, ambos do Ministerio da Educação e Saude, e Joaquim Faria Góes Filho, superintendente do Ensino Secundario Geral e Technico da Prefeitura do Districto Federal, pelo bom desempenho dado á tarefa que lhes foi commettida, na parte concernente a este Ministerio."

— Do sr. Armando Vidal, commissario geral do Brasil na Feira Mundial de Nova York, recebeu o ministro do Trabalho, Industria e Commercio, sr. Waldemar Falcão, communicação de que a Universidade de Dartmouth, que costuma realizar, todos os annos, uma reunião de antigos alumnos, geralmente em um jantar, escolheu, este anno, para ponto de reunião, o Pavilhão do Brasil na referida Feira, onde se realizou o seu tradicional jantar, no qual, entre outros, tomaram parte o Commissario Geral do nosso paiz, no alludido certamen, tendo, nessa occasião, sido trocados brindes de cordialidade continental.

Ministerio da Educação

Na Divisão de Ensino Commercial do Departamento Nacional de Educação foram registados os diplomas de: Adhemar Prado Rizzo, bacharel em Sciencias Economicas; Rachel de Souza Pinto, João Martins da Silva, Porfirio Cação, Maria de Lourdes Gloria, Maria Paula Ribeiro, Jacy de Herez, Benjamim Gloria, Joel de Amorim Rego, Julio Gloria e Clovis Dittrich, peritos contadores; Armando Lima Albuquerque, Stelio Barbosa Soares, Zien Nassif, Mauro Law Pereira, Emilio Habibe Filho, Ramon Roman, Jayme Dias de Oliveira, José Perrone, Edgard Bento Salles, Armando Caetano Elias, Miguel Genaro Bosco, Eduardo Dagner, Adhemar Norberto Groehs, Antonio Francisco de Carvalho, João Estevão Lauer, Luiz Altino de Azevedo Mendes, José Antonio Lorenci, Aurelina de Noronha Lima, Mario Montrucchio Filho e Ney Lopes Camino, contadores; Frederico Luiz de Burgos, graduado em commercio e fazenda.

Ministerio da Viação

O titular da pasta da Viação solicitou ao Departamento Federal de Compras seja distribuida á thesouraria da Central do Brasil, por conta do orçamento vigente daquelle Ministerio, a importancia de trezentos contos, destinada á acquisição de estructuras metallicas para obras da referida estrada.

— Estiveram, hontem, no Gabinete do ministro da Viação, as seguintes pessoas: dr. Machado da Costa, dr. Luiz Vieira (inspector de Obras contra as Seccas); dr. Victor Tamm; Jacyntho Xavier Martins, cel. Rezende; dr. Francisco de Sá Lessa, inspector de Illuminação.

Nervosos

Disturbios sexuaes, phobias, obsessões, angustia, esgotamento nervoso, enfraquecimento da memoria e da vontade. Perturbações organicas de fundo psychico.

Crianças de educabilidade difficil e anormaes. Determinação do desenvolvimento mental.

Exames e analyses psychologicas para fins medicos, pedagogicos e de orientação profissional.

CLINICA MEDICO-PSYCHOLOGICA DO

DR. JAYME GRABOIS

Director do Instituto de Psychologia da Universidade do Brasil.

RUA MEXICO, 168 — Sala 513

Consultas de 17 horas em diante — Tel.: 42-1424

Expediente do DASP

As provas de nivel mental e Portuguez — noções de Direito — do concurso para a carreira de escripturario, realizar-se-ão ás 15,30 horas do dia 31 do corrente, nesta Capital e nas cidades de Belém, Recife, São Salvador, Bello Horizonte, São Paulo e Porto Alegre.

As de Mathematica — escripturação mercantil e Chorographia — noções de estatistica effectuar-se-ão, provavelmente a 2 de setembro proximo.

Os candidatos deverão comparecer munidos dos cartões de identificação e lapis-tinta. Poderão consultar, uma vez que não esteja annotada ou commentada, a seguinte legislação: Estatuto dos Funccionarios Publicos Civis da União, Constituição, Codigo Civil, leis ns. 201 e 284 e decretos-leis ns. 240, 579, 2.290 e 3.409.

As provas, no Districto Federal, serão effectuadas no Instituto de Educação.

CONCURSO PARA ESCRIPTURARIO — PROVAS DE SANIDADE E CAPACIDADE PHYSICA — Deverão comparecer ao Serviço de Biometria Medica do Instituto Nacional de Estudos Pedagogicos, á praça Marechal Ancora, edificio da Imprensa Nacional, 1º andar, no proximo dia 2 de setembro, afim de se submetterem ás provas de sanidade e de capacidade physica, os candidatos cujos numeros de inscripção relacionamos em seguida:

A's 11 horas: 73 — 121 — 133 — 137 — 148 — 150 — 153 — 178 — 206 — 222 — 348 — 447 — 625.

A's 13 horas: 712 — 731 — 741 — 825 — 867 — 923 — 983 — 1.035 — 1.011 — 1.092 — 1.123 — 1.189 — 1.273 — 1.388 e 1.438.

— O sr. H. L. Banfil, superintendente geral da Companhia Telephonica Brasileira, visitou hontem á tarde todas as Divisões do DASP. Fazia-se acompanhar dos srs. Edgard Evetts, chefe do Trafego; T. L. Keener, engenheiro commercial; R. Castanheira e Lahyr Fostes, respectivamente, representante e advogado da Telephonica.

O dr. Luiz Simões Lopes, presidente do DASP, levou os visitantes a todas as dependencias do Departamento, onde lhes foram dadas pelos respectivos directores amplas informações sobre o andamento dos serviços que lhes estão affectos.

Ministerio do Trabalho

A Commissão Especial, que funcciona junto ao Gabinete do ministro do Trabalho, composta de representantes dos Ministerios do Trabalho e da Viação e dos empregados de estiva, e incumbida de emittir parecer sobre os casos de duvidas suscitadas na applicação do decreto-lei que regula o serviço de estiva nos portos do paiz, vem de se manifestar sobre a remuneração dos estivadores quando o trabalho continua durante a hora destinada ás refeições, emittindo o seguinte parecer, que foi approvado pelo ministro Waldemar Falcão:

"Sr. ministro — Na representação de 20 do corrente mez, feita pelo sr. Enio Lepage e encaminhada á Commissão, por v. ex., pede-se seja esclarecida a intelligencia do art. 27, do decreto-lei 2.032-1940: — Art. 27 — "Paragrapho 2º — Para ultimar o serviço de estiva dos grandes paquetes, ou dos navios que estejam na imminencia de perder a maré, e para não interromper o trabalho nos navios frigorificos, a entidade estivadora poderá executar o serviço de estiva durante as horas destinadas ás refeições dos operarios, pagando-lhes, porém, como supplemento de remuneração, o dobro do salario correspondente á duração da refeição."

A remuneração do trabalho dos estivadores, tanto de dia como á noite, é feita pelas taxas ou pelos salarios constantes das tabellas approvadas pelo Governo. Durante a hora das refeições o trabalho é remunerado pela fórma anteriormente exposta e mais por um "supplemento de remuneração" egual ao dobro do salario correspondente á duração da refeição. Para maior clareza, exemplifiquemos: 1º caso) — O serviço de estiva se executa por salario durante oito horas e os operarios trabalharam mais, durante uma hora, reservada á refeição, ao todo 9 horas. Supponde-se 2$ o salario hora, cada operario perceberá: Pelas 9 horas de trabalho 18$000 e pela hora de refeição 4$000, num total de 22$000. — 2º caso) — O serviço de estiva é remunerado por taxa e se prolongou por oito horas e mais pela hora da refeição. Suppondo de 435$000 o montante da mão de obra em um determinado porão e um terno de 12 estivadores, a quota de cada operaria será

435$000 / 11,5

igual a 36$000, pelo trabalho durante das 9 horas e a remuneração supplementar, supponde-se o salario dia de 16$: 8$000. O estivador ganhará: — Remuneração pelas 9 horas de trabalho, 30$000; remuneração supplementar pelo trabalho na hora da refeição, 4$000, no total de 34$000. O contra-mestre ganhará: — remuneração 45$; remuneração supplementar (salario 24$000)... 6$000 — total 51$000. E o contra mestre geral, suppondo 2 porões: 30$000 revezes 2 igual a 60$000; mais remuneração supplementar (salario 32$000), 8$000 — total ..... 68$000.

E' esta a maneira pela qual deve ser calculada a remuneração dos estivadores quando o trabalho continua durante a hora destinada ás refeições.

S. M. J. é o que nos parece."

— O Hospital Santa Isabel, de Jaboticabal, pediu ao ministro do Trabalho dispensa do pagamento, ao Instituto dos Commerciarios, de suas contribuições em atrazo. O ministro indeferiu, porém, o pedido, a vista do parecer do IAPC, uma vez que a referida instituição tem finalidade de lucro e não se encontra em precaria situação financeira.

— O sr. Waldemar Falcão, ministro do Trabalho, assignou a seguinte portaria:

"O ministro de Estado, considerando que, em face de reclamação apresentada por empregadores industriaes no municipio de Sorocaba, e attendendo aos resultados das diligencias "in loco" realizadas pessoalmente pelo director do Serviço de Estatistica da Previdencia e Trabalho por determinação deste Ministerio, a Commissão de Salario Minimo da 14ª Região, em séde na capital do Estado de São Paulo, deslocou o referido municipio do 2º para o 3º grupo do quadro approvado pelo decreto-lei n. 2.162, de 1 de maio de 1940;

Considerando que essa deliberação foi tomada pela unanimidade dos membros da referida Commissão e por proposta de vogal dos empregados, em virtude das alterações que tem soffrido a situação economica daquelle municipio;

Considerando que semelhante acto foi praticado na conformidade do art. 46, parag. 2º, do decreto-lei n. 399, de 30 de abril de 1938, e se enquadra na competencia das Commissões de Salario Minimo, dependendo apenas, para seu vigor, da approvação ministerial, "ex-vi" do parag. 1º do art. citado:

Considerando, finalmente, a prova constante do competente processo e o parecer emittido a respeito pelo director mencionado.

Resolve approvar o acto da Commissão de Salario Minimo da 14ª Região, com séde na capital do Estado de São Paulo,

Commercio

MERCADOS

CAMBIO

£ 80$050 — $ 19$770

Abriu hontem, esse mercado, com o Banco do Brasil, comprando a libra area a 66$410 e a 78$050, no cambio official e livre, respectivamente.

Assim ficou, no primeiro fechamento.

Reabriu e fechou, inalterado.

O BANCO DO BRASIL AFFIXOU AS SEGUINTES TAXAS PARA O BANCARIO

	Aber.	Fech.
Libra "area"	80$050	80$050
Dollar	19$770	19$770
Compensação	6$070	6$070
Peso chileno	$660	$660
Lira Cob. B. B.	1$000	1$000
Escudo	$740	$770
Franco suisso	4$510	4$510
Peso argentino	4$500	4$500
Peso uruguayo	6$940	6$940
Coróa sueca	4$730	4$730

Para adquirir as letras de coberturas o Banco do Brasil divulgou as seguintes taxas:

COMPRA OFFICIAL (Abertura e Fechamento)

	90 d/v.	A Vista	Cabo
Dollar	16$640	16$560	16$520

COMPRA LIVRE (Abertura e Fechamento)

	90 d/v.	A Vista	Cabo
Dollar	19$590	19$640	19$660

LIVRE ESPECIAL

	Dollar	Libra
Compra	20$200	n/c
Venda	20$700	n/c

REPASSE (Abertura e Fechamento)

Dollar ..... 16$560 16$560

OURO FINO

O Banco do Brasil comprava a gramma de ouro fino na base de 1.000|1.000 em barra ou amoedado ao preço de ... 24$000.

TITULOS

Os negocios realizados hontem, no mercado de titulos, que esteve bastante activo, foram mais desenvolvidos, como se vê a seguir:

VENDAS REALIZADAS HONTEM

Apolices geraes:

1 Uniformizadas 790$; 25 idem, idem 788$; 25 Diversas Emissões, nom. 787$; 61 idem, idem 788$; 112 idem port. 808$; 12 idem, idem 809$; 560 idem cautelas 790$; 35 Reajustamento 830$; 2 idem 500$ 405$; 550 Obrigações 1937 903$; 10 idem Ferroviarias 1:020$000.

Municipaes:

80 Emprestimo 1904, port. .. 525$; 25 idem 1920 173$500: 19 idem 1931 196$500; 44 idem. idem 197$; 2 Dec. 1535 187$; 15 Prefeitura de Bello Horizonte 180$; 28 idem 1928 835$; 1 idem de Porto Alegre 29$500.

Estaduaes:

50 Minas 1:000$, 7%, port. .. 845$; 178 idem 200$, 5½% 1934 1.ª série 143$; 57 idem 8% 2.ª série 163$; 77 idem 8% 3.ª série 168$500; 50 Pernambuco para hoje 82$; 50 São Paulo .. 197$; 55 idem, idem 196$500; 231 idem Uniformizadas .... 1.044$; 9 idem, idem 1:045$000.

Acções de bancos:

6 Brasil 444$000.

Acções de Companhias:

360 São Jeronymo, pref. .. 126$; 3 Docas Santos, port. .. 230$000.

Debentures:

368 Banco Lar Brasileiro ... 204$; 32 idem 203$500.

Vendas judiciaes:

11 Banco do Brasil 445$; 24 idem do Commercio 290$; 48 Acção do Banco do Commercio 25$000.

CAFÉ

TYPO 7 — 11$500

O mercado de café disponivel funccionou hontem, sustentado, com os preços inalterados.

Cotou-se o typo 7, ao preço anterior de 11$500 por 10 kilos, na tabua e venderam-se durante os trabalhos 2.624 saccas, contra 242 ditas, anteriores.

Fechou sustentado.

COTAÇÕES POR 10 KILOS

Typo 3, 13$500; typo 4, 13$000; typo 5, 12$000; typo 6, 12$000; typo 7, 11$500; typo 8, 11$000.

Pauta mensal:

Estado de Minas:

Café commum .... 1$300

Café fino .... 1$800

Pauta semanal:

Estado do Rio:

Café fino .... 1$300

MOVIMENTO ESTATISTICO

Entradas, 8.944. Embarques, 1.139. Consumo local, 500. Café seguro de guerra, nada. Stock, 325.240 saccas.

Café revertido ao stock, desde 1.º de julho, 10.110 saccas.

ASSUCAR

Regulou hontem esse mercado firme, com os preços inalterados e negocios pequenos.

MOVIMENTO ESTATISTICO

Entradas, 4.015. Saidas, 3.732. Stock, 60.807 saccos.

COTAÇÕES POR 60 KILOS

Branco crystal, nominal. Demerara, 50$000 a 51$000. Mascavinho, não ha e Mascavo, .. 37$000 a 39$000.

ALGODÃO

Funccionou hontem, estavel o mercado de algodão, com os preços inalterados e negocios pequenos.

MOVIMENTO ESTATISTICO

Entradas, nada. Saidas, 358. Stock, 2.615 fardos.

COTAÇÕES POR 10 KILOS

Seridó: typo 3, 40$ a 40$500; typo 4, 38$500 a 39$500; typo 5, 35$000 a 36$000. Ceará: typo 3, nominal; typo 4, 34$000 a 35$000.

A TRAGEDIA SEXUAL DA JUVENTUDE

pelo Prof. Wilhelm Liepmann

O erotismo pode levar á perdição quando não se observa a unidade biologica, essa unidade que garante o futuro dos povos e favorece o completo desenvolvimento da civilização.

O prof. Liepmann reuniu nesse livro admiravel uma série de confissões, escriptas e detalhadas, de rapazes e moças, acerca de sua actividade sexual, processos de illustração sexual, exemplos, influencias, etc., através das quaes se vislumbra um mundo de soffrimentos e malentendidos que sómente uma educação defeituosa poderia justificar.

Todos quantos estejam encarregados de guiar physica e moralmente a juventude, que têm exigencias verdadeiramente graves, das quaes se deve cuidar com todo interesse, não podem ignorar os problemas relacionados com o sexo.

Instrua-se convenientemente para poder educar os seus filhos, evitando que elles caiam no erro e na perdição.

NAS LIVRARIAS 10$000 — Pelo correio 11$000

Editorial CALVINO Limitada

Rua de São Bento, 28 — Rio de Janeiro

OS PREGÕES DA BOLSA DE IMMOVEIS

Foram apregoados hontem, pelos correctores officiaes, os seguintes pregões, devendo o publico interessado nos negocios apregoados, dirigir-se directamente aos escriptorios dos correctores.

RUBENS GOMES — Rua da Assembléa, 104-5º.

VENDO — A' Avenida Ruy Barbosa, no todo ou em parte, optimo lote de 40x60.

VENDO — Por 90 contos, á rua Venancio Flores, excepcional lote de 15x30, em frente ao n. 18.

VENDO — Por 160 contos, no Leme, excepcional, esquina de 14,60x30.

VENDO — Por 100 contos, em Botafogo, solida e confortavel residencia.

RENDA — Compro edificios ou avenidas que rendam 8% liquidos.

NELSON PESSOA — Avenida Rio Branco, 137-6º, s. 615.

VENDO — Predio por 450 contos, no melhor local da Praça Tiradentes, rendendo 30 contos por anno, contrato a terminar breve. Terreno de 9,10x16.

VENDO — Residencia de 1 pavimento por 110 contos, á rua Barão de Itapagipe, estilo bungalow, moderno, com 3 quartos, 2 salas, copa, abrigo para auto, etc. Terreno de 8,30x97 planos.

COMPRO — Avenida até 500 contos, em qualquer bairro, que dê renda liquida até 10%.

COMPRO — Urgente — Terreno até 50 contos na Tijuca, de 10 a 12 metros de frente por 30.

COMPRO — Residencia até 110 contos em Ipanema, para pequena familia.

ANTONIO JOSE' CEPEDA — Rua da Quitanda, 111-Loja.

VENDO — Terreno á Avenida N. S. Copacabana, posto 4. Mede 1.100 metros quadrados.

VENDO — Terreno por 18 contos, no Andarahy, á rua Botucatú, medindo 8x25.

VENDO — Chacara com casa recentemente construida por 18 contos, em Jacarépaguá, Freguezia, em terreno de 24x70.

COMPRO — Predios para renda até 20.000 contos. Predios commerciaes, avenidas, edificios de apartamentos, etc.

COMPRO — Residencia na Lagôa, até 300 contos em Ipanema, Leblon e Jardim Botanico.

Immobiliaria São Jorge Ltda. — Av. Graça Aranha, 39-6º, salas 605|6.

VENDO — Residencia por 25 contos, á rua Marquez de Aracaty, em Irajá, com 3 quartos, 2 salas, cosinha banheiro e mais dependencias, em terreno de 16x35, com relativa facilidade de pagamento.

VENDO — Predio de 2 pavimentos por 40 contos, a rua do Pinto, no Centro, em terreno de 12,80x58, dando uma renda de 5:400$000 annuaes. Tem 1 porão habitavel.

VENDO — Optimo lote de terreno por 18 contos, á rua Rodolpho Galvão, em Ramos, junto ao n. 92, na "Cidade Jardim Hygienopolis", com 12x35, tendo alicerces promptos para construir.

VENDO — Residencia por 200 contos, á rua Macedo Sobrinho, com 4 quartos, 2 salas, copa, cosinha, banheiro completo, em terreno de 11x72. Linda e confortavel. Aceito offertas.

COMPRO — Residencia até 200 contos, em Copacabana ou Ipanema, em centro de terreno, que tenha no minimo 10x40.

ARNON DE MELLO — Immobiliaria Norte-Sul do Brasil Ltda. — Rua Mexico, 164-5º, sala 52.

VENDO — Residencia por 600 contos, á rua Bambina, Botafogo. Estilo normando em terreno de 26x44, acabamento esmeradissimo, com 5 quartos, 4 salas, 2 banheiros nobres, garage para 2 carros, esplendido parque.

VENDO — Terreno por 150 contos, á rua Coelho Netto, Flamengo, medindo 11x65.

VENDO — Magnifica residencia por 650 contos, á rua Conde de Bomfim, Tijuca, em terreno de 37x100.

VENDO — Apartamento de grande luxo, estilo Luiz XVI, desde 159 contos, á rua Figueiredo Magalhães, 22, esquina da rua Domingos Ferreira, Copacabana, no magestoso edificio Paraguassú, de construcção de Sylvio Reis & Adalberto Nogueira Ltda.

VENDO — Um grupo de 5 salas, com 2 banheiros completos, privativos, por 200 contos, em excellente edificio, á Esplanada do Castello. Construcção esmerada.

BARROS & KRANCHER — Avenida Rio Branco, 173-6º.

COMPRO — Residencia moderna até 120 contos, na Tijuca.

COMPRO — Residencia até 150 contos, á rua Mariz e Barros ou transversaes, com garage.

COMPRO — Predio até 70 contos, em Villa Isabel. Pequeno, moderno e com garage.

COMPRO — Edificio de apartamentos até 1.000 contos, na zona sul.

COMPRO — Residencia até 80 contos, em Santa Thereza.

JOSE' BAUER — Avenida Rio Branco, 77-3º.

COMPRO — Predio até 400 contos, em Copacabana ou Ipanema, situado em rua silenciosa.

COMPRO — Predio na base de 150 a 200 contos, em Santa Thereza.

CIA. BANCARIA AUREA BRASILEIRA — Avenida Rio Branco, 138.

VENDO — Terreno por 28 contos, á rua Tobias do Amaral, Cosme Velho, medindo 13 metros de frente, 16 nos fundos, 18,55 pelo lado direito e 17 pelo lado esquerdo.

VENDO — Esplendida residencia por 700 contos, em Santa Thereza. Acabamento de luxo, tendo no 1º pavimento, hall, 4 salas, copa, cosinha, sala de almoço para empregados, 3 quartos de empregados e 2 banheiros; no 2º pavimento, escriptorio, 5 quartos, 2 banheiros completos, sendo um de côr, parque medindo approximadamente 10.000 metros quadrados com lindo pomar, galinheiros e horta, accesso independente por meio de uma torre de mais de 30 metros com elevador "Otis", garage para 2 carros e apartamento para chauffeur.

VENDO — Residencia de solida construcção por 220 contos, á rua Candido Mendes, Santa Thereza, com 32 quartos, 5 banheiros, etc., em terreno de esquina, medindo 32 metros por um lado, 24,70 por outro e uma area de 1.000 metros quadrados, linda vista sobre a bahia. Está dando uma renda de 2:800$000 por mez.

VENDO — Optima chacara, em todo ou em parte, por 400 contos, Alto da Boa Vista, proximo á Gavea Pequena, medindo 165.000 metros quadrados, com varias nascentes dagua.

COMPRO — Predios para renda até 3.000 contos, que renda 9% liquidos.

MATTOS PIMENTA — Avenida Rio Branco, 128-1º, esquina de 7 de Setembro.

VENDO — 90 contos, na Urca, Avenida Portugal, apartamento novo, prompto, com grande sala, 2 bons quartos, banheiro de luxo, quarto de empregados e dependencias.

VENDO — 210 contos, rua Barata Ribeiro, luxuosa e pequena residencia.

VENDO — 260 contos, na avenida Vieira Souto, esquina de 20x30.

COMPRO — Até 1.000 contos, em Botafogo, grande predio, mesmo antigo, com amplo terreno.

COMPRO — Até 8.000 contos, do centro commercial até Copacabana, 1 ou mais predios, rendendo de 7,5 a 9%.

JOÃO PROENÇA — Rua Buenos Aires, 41-9º.

VENDO — Excellente área de terreno por 1.000 contos, a rua Senador Dantas, medindo 21,50 metros de frente e cerca de 560 metros quadrados de superficie. Proprio para construcção de grande edificio, tendo 2 casas de construcção antiga.

VENDO — 1 dos ultimos lotes de terreno por 120 contos, á avenida João Luiz Alves, na Urca, medindo 10x35.

VENDO — Terreno por 50 contos á rua Campos de Carvalho, no Leblon, medindo 10x20.

COMPRO — Terreno até 180 contos, nas proximidades das ruas Jardim Botanico ou Marquez de São Vicente, medindo 30x80.

COMPRO — Com urgencia — Até 30$000 o metro quadrado, ou alugo por 2:500$000 mensaes com opção de compra, na zona industrial, área de terreno com largura minima de 60 metros e área minima de 6.000 metros quadrados, para industria pesada.

M. SAYER — Avenida Rio Branco, 117, s. 322.

VENDO — Residencia por 50 contos, em Ramos, á rua Sebastião de Carvalho, estilo colonial e garage. Facilito o pagamento.

VENDO — Terreno por 20 contos, em Ramos, á rua Maior Rego, medindo 22x40. Facilito o pagamento.

COMPRO — Terreno até 70 contos, na Urca, medindo 11x25, para residencia.

F. R. de Aquino & Cia. Ltda. — Avenida Rio Branco, 9¹-6º, salas 1 a 13.

VENDO — Optima e nova residencia por 140 contos, numa das melhores ruas do Leblon proximo á avenida Epitacio Pessoa, com 2 pavimentos, 3 quartos, 2 salas e dependencias: centro de terreno de 11x20.

VENDO — Grupo de 4 casas, rendendo 2:850$000, por 400 contos, em Copacabana, Posto 6, em terreno de esquina, medindo 20x20, com prolongamento de uma faixa nos fundos. Proprio para edificio de apartamentos.

VENDO — Optima e confortavel residencia, por 180 contos, á rua Conde de Bomfim, na Tijuca, construida em terreno de 12x55.

VENDO — Magnifico palacete construido por Freire & Sodré, por 475 contos, em esquina da rua Conde de Bomfim, proximidades da Muda, Tijuca. Acabamento de luxo, com 2 pavimentos, Terreno medindo 22,60 pela rua Conde de Bomfim e 68 metros pela outra rua.

VENDO — Optimo terreno por 75 contos, entre a avenida Ataulpho de Paiva e Bartholomeu Mitre, no Leblon, medindo 14x30.

GENTIL FERNANDO DE CASTRO — Avenida Rio Branco, 137, s. 510

VENDO — Terreno por 45 contos, á rua Manoel Leitão, transversal á Haddock Lobo, com 17x21.

VENDO — Terreno por 105 contos, em Botafogo, de esquina, proximo ao Largo dos Leões, com 22x20.

VENDO — Terreno por 120 contos, no melhor ponto commercial da rua Visconde de Pirajá em Ipanema, com 12x28

VENDO — Terreno por 75 contos, á rua Linneo de Paula Machado, no Jardim Botanico com 12x35.

VENDO — Predio por 135 contos, á rua General Glicerio, em Laranjeiras, com 2 pavimentos, 4 dormitorios, 3 salas, quarto de empregado, etc., terreno de 10x50, planos.

S. A. PAULA AFFONSO — Rua S. José, 70-1º.

VENDO — Terreno por 330 contos, no Cattete, rua Silveira Martins, com 17 metros de frente, área de 960 metros quadrados.

VENDO — Terreno por 100 contos, em Ipanema á rua Farme de Amoedo, medindo 15x20

VENDO — Optimo terreno, por 65 contos, no Grajahú prompto para construir, medindo 30x40. Preço de opportunidade.

VENDO — Terreno por 65 contos, no Leblon, á rua Dias Ferreira, medindo 13x30

COMPRO — Predio até 600 contos, na zona commercial.

EDIÇÃO DE HOJE
12 Paginas

Diario Carioca

NUMERO AVULSO
200 RÉIS

ANNO XIII — RIO DE JANEIRO — TERÇA-FEIRA, 27 DE AGOSTO DE 1940 — N. 3.742

A FALTA DAGUA TENDE A AGGRAVAR-SE

Imprestavel a Velha Rêde Que Distribue a Agua á Cidade --- No Reservatorio de Engenho do Matto Existe Agua Em Abundancia, Esperando Canos Novos Para Trazel-a aos Cariocas --- Prejudicada a Grande e Portentosa Obra do Presidente Getulio Vargas

VARIOS ASPECTOS COLHIDOS, HONTEM, PELA REPORTAGEM DO "DIARIO CARIOCA" — Ao alto: o reporter no reservatorio de Engenho do Matto e ouvindo uma moradora local, testemunha do desperdicio da agua; á esquerda o nosso companheiro posa junto ao "ladrão" por onde escapa o precioso liquido; no centro: trabalhadores da Inspectoria, fiscalizados pelo sr. Alberto Amarante, em plena actividade e, finalmente, em baixo o estrago produzido no terreno pela agua que é jogada fóra, tal a força com que desce.

Não arrefeceu a falta dagua. Antes, até aggravou-se, em determinados bairros, onde não se encontra uma gota sequer do precioso liquido.

O carioca vae, assim, com uma paciencia extrema, supportando o clamoroso estado de coisas que se lhe surgiu á frente. Não ha agua para banho nem para fazer as refeições. Ha bairros em que as familias estão adquirindo comida de pensões localisadas em logares menos attingidos pela tremenda secca. Collegios existem que, defendendo a saude de seus alumnos, vêm suspendendo as aulas.

Tal é a situação criada pela falta dagua, mal sem remedio, ao menos nesses proximos dias ou, talvez, semanas.

E' que, conforme já dissemos em reportagens anteriores, o mal provém da deficiencia da velha rede distribuidora que não comporta o volume de agua trazido pelo novo cano da Adductora de Ribeirão das Lages.

A Inspectoria de Aguas não tomou providencias em tempo e o resultado é esse impecilho surgido para tirar o merito e offuscar o brilho da grande e portentosa obra do presidente Getulio Vargas, que foi a construcção da nova Adductora de Ribeirão das Lages.

NO ENGENHO DO MATTO

Estivemos hontem no reservatorio de Engenho do Matto, onde pára a agua trazida pela nova e possante Adductora de Ribeirão das Lages. O aspecto é imponente, Claro, borbulha um volume altissimo de agua, que daria para acabar de vez com a sêde que assolla o Rio.

Mas — é o encarregado do serviço quem nos diz — os canos velhos da rêde não comportam todo aquelle liquido precioso. Quando se abrem as valvulas os canos arrebentam aqui e acolá, pois não supportam a pressão. Diante disso, torna-se perigosissimo tentar a operação, pois a força daquelle altissimo volume dagua é capaz de arrebentar totalmente a velha rêde, occasionando, então, a inundação de toda a zona adjacente ao reservatorio.

PERDIDOS 80 MILHÕES DE LITROS

Prevendo o cataclysma que seria abrir as valvulas e entregar á velhissima rêde todo o volume dagua do reservatorio — é ainda o encarregado quem nos diz — ha um ladrão pelo qual se escôam 80 milhões de litros, afim de evitar o estouro total das velhas e estragadas rêdes que distribuem agua ao Districto Federal. São, como se vê, oitenta milhões de litros dagua perdidos por culpa exclusiva da Inspectoria de Aguas, que não cuidou, em tempo, da remodelação da rêde.

Convém accentuar que todo esse volume dagua desperdiçado, que avassalla as terras do morro, arrastando tudo em sua marcha, é pago pelo governo. Assim, emquanto o carioca soffre os vexames da falta dagua, os cofres publicos soffrem uma sangria profunda, pagando os 80 milhões de litros dagua jogados fora e que ainda causam damnos ás terras vizinhas por ella attingidas.

PARADAS AS BOMBAS DO RESERVATORIO

Ha quatro dias as bombas do reservatorio estão paradas, não fornecendo uma gota dagua á cidade. E' que da ultima vez em que funccionaram, os velhos canos da rêde rebentaram em Amorim, proximo ao quartel, estando até em concerto, o que inhibe possa o Ribeirão das Lages mandar agua para a cidade.

A ruptura dos canos numa extensão de vinte metros, foi violentissima, tendo as aguas prejudicado até a linha ferrea que por ali passa.

A PERSPECTIVA E' SOMBRIA

A secca perdurará ainda por bastante tempo. Esta é a sombria perspectiva que se desenha, pois o abastecimento dagua á cidade está sendo feito pelos velhos reservatorios, cuja capacidade é insufficientissima, estando quasi esgotados.

Não resta a menor duvida que a falta dagua que ora flagella o Rio, deve-se á Inspectoria de Aguas. E emquanto essa situação perdura, os responsaveis por ella, embora autorizados a remodelar a velha rêde distribuidora, ainda estão mergulhados em profundos estudos. E o carioca que espere, sem tomar banho.

A menina queimou-se com chá fervente

No Hospital de Prompto Soccorro foi internada a menina Ieda, de 1 anno de edade, filha de Francisco Corrêa, morador á rua Maris e Barros, 848, a qual apresentava queimaduras generalizadas de 1.° e 2.° gráos, no thorax e na face. Ieda foi victima de um accidente na residencia, sendo attingida por um bule de chá fervente.

Atirou-se da barca ao mar

Da barca "Icarahy" que partira domingo ás 19.30 horas do Caes Pharoux com destino á Nictheroy, atirou-se ao mar o operario Alvaro José de Oliveira, de 33 annos, morador á rua Bomfim nº 334. Parada a embarcação, os tripulantes da mesma conseguiram, após exhaustivo trabalho, retirar da agua o tresloucado, que foi entregue a uma lancha da Policia Maritima e trazido para esta capital, onde foi medicado no Posto Central de Assistencia.

Atropelado por auto

O commerciario Abdo Mamud, de 68 annos de edade, morador á travessa Costa Velho nº 2, quando tentava atravessar á rua D. Manoel foi colhido por um auto, soffrendo fractura exposta da perna direita e fractura do terço inferior da mesma.

A victima foi removida para o Posto Central de Assistencia e internada no Hospital de Prompto Soccorro.

Os autos, sempre os autos...

DUAS VICTIMAS DE ATROPELAMENTO

Em estado grave, foi internado, hontem, no Hospital Miguel Couto, Silvino Rodrigues, branco, de 24 annos, solteiro, residente á rua Leopoldo Miguez n. 81.

Silvino foi atropelado por automovel na esquina das ruas Assis Bueno e General Polydoro, soffrendo commoção cerebral e varias contusões.

No mesmo estabelecimento hospitalar foi soccorrida tambem, hontem, outra victima dos autos. Trata-se de Sebastião Candido Rosa, que, atropelado na rua São Clemente, em frente ao n. 193, soffreu fractura do maleolo direito e contusões generalizadas.

ASSASSINADO POR UM ANTIGO COMPANHEIRO DE TRABALHO

O CRIMINOSO FOI PRESO EM FLAGRANTE

Joaquim Moreira da Silva, o criminoso

A' entrada do tunnel João Ricardo, na rua do Livramento, foi palco, na manhã de hontem, de um crime de morte, perpetrado em circumstancias brutaes.

Ali, tombou, com certeira facada sobre o coração, o operario Agenor Ramos, de 46 annos de idade, casado, morador a rua Circular n. 23, em Dona Clara. Seu matador foi o operario Joaquim Moreira da Silva, de nacionalidade portugueza, com 34 annos, solteiro e residente á rua do Proposito n. 36, e actualmente desempregado.

O MOVEL DO CRIME

Joaquim Moreira da Silva, que apresenta todas as caracteristicas de um debil mental, diz ter abatido a sua victima por uma questão de honra. Allega que Agenor Ramos ha tempos lhe movera uma campanha de diffamação, quando ainda era empregado do Moinho Inglez, campanha essa que lhe obrigou a deixar a casa. Por isso, resolvera matal-o.

E, para consummar o seu desejo, esperou, hontem, na Central, a chegada da sua victima. Seguiu-lhe os passos através o tunnel e ao chegarem a rua do Livramento abordou o seu desafecto, e cravou-lhe uma faca em pleno coração.

PRESO EM FLAGRANTE

Agenor Ramos, tombou mortalmente ferido, numa poça de sangue. O criminoso, como que petrificado, recuou alguns passos e ficou immovel a olhar, imbecilmente, para a sua victima. Quando delle se approximou o motorista da 3ª Secção do Cáes do Porto, João Gomes da Costa e lhe deu voz de prisão, Joaquim Moreira, olhou-o com as feições congestionadas, não oppondo a menor resistencia.

O criminoso foi conduzido para a delegacia do 11º districto, pelo soldado n. 200, da 1ª Companhia do 5º Batalhão da Policia Militar.

O corpo foi removido para o necroterio do Instituto Medico Legal, após o exame pericial.

As Leis do Mundo Astral

COMO APRENDER A SE UTILIZAR O SEXTO SENTIDO, QUE É O DA CLARIVIDENCIA

Henri LICHTNER

(Exclusividade do DIARIO CARIOCA)

Lembremo-nos hoje, uma vez mais, que o chamado "mundo astral" é o mundo dos sentimentos, dos desejos e das emoções. São os sentimentos e os desejos que fazem com que os animaes e os homens se movam, ajam. Tal coisa não é difficil de comprehender: se não temos o desejo de nos mexer, de andar, de fazer isto ou aquillo, — "então não o fazemos". E' o desejo ou o sentimento que dão um impulso á acção. O desejo é um sentimento.

Sabemos que os sentimentos podem se tornar muito poderosos: nas grandes occasiões, por sentimentos de sacrificio, de amor (amor do proximo, da Patria, etc.) — o homem — (e em certo gráo até o animal) — pode ser capaz de sacrificar sua vida e fazer coisas admiraveis. Igualmente, os sentimentos poderosos não — dominados, que escapam ao controle da razão, — nós os chamamos "paixões", — podem se tornar a coisa de acções desastrosas como roubos e mortes. As proprias guerras são desencadeadas por sentimentos cégos, pelo egoismo, como os odios, os desejos de dominio, de "grandeza" mal comprehendida.

Vemos assim, por alto, o papel immenso que o mundo dos sentimentos desempenha na vida de todos nós.

Um outro exemplo que prova a necessidade dos sentimentos: se não tivessemos corpos dotados de sentimentos, podiamos pôr nossa mão em um fogão acceso sem sentimentos de dôr. Seria isto uma vantagem? Não! Pois que a mão queimar-se-ia e seria destruida e poderiamos assim perder nossa mão e fazermos inutilidades, por exemplo, por inadvertencia sem sentir coisa alguma. Ora, os sentimentos protegem em certo gráo a organização preciosa de nosso corpo-physico. A dor faz com que retiremos a mão bem depressa do fogão acceso.

E desde que falamos das guerras, podemos igualmente constatar que é sempre a "falta" de bons sentimentos. — falta de compaixão, disso que nós chamamos "coração", — que é a causa de tantos soffrimentos inflingidos por homens mal equilibrados (mau desenvolvidos) a outros homens. (E' isso que Max Heindell chama "a tirannia do espirito sobre o coração").

Vemos bem, portanto, que os sentimentos não são somente uma potencia formidavel, mas tambem uma necessidade. O Criador sabe muito bem porque elle nos dotou da capacidade de sentir e de soffrer...

* * *

E eis que chegamos assim á grande lei que segue o mundo astral: — "a lei da attracção e da repulsão".

Esse mundo dos sentimentos é tambem, como todos os mundos, em sete differentes regiões de densidade differente. Para nosso fim, basta dizer que as tres regiões mais densas (as mais "baixas") são as regiões das paixões, das concupiscencias sensuaes e dos desejos egoisticos; em summa: "dos desejos grosseiros". As tres regiões mais altas são as "dos sentimentos finos": são aquellas em que habitam os sentimentos superiores, como o amor, a amizade, a compaixão, e donde provêm todas as actividades nobres e refinadas da humanidade, como as artes, a musica, a religiosidade, o altruismo, "a cultura".

A quarta região, media, que se acha entre a zona "baixa" e a zona "alta" constitue, por assim dizer, um fundo neutro. E' nessa região media que actuam os agentes do "interesse" e da "indifferença", e que fazem indicar a balança para uma das duas forças já mencionadas: "a attracção e repulsão". E' dessa região media, do interesse e da indifferença, que vêm todos os impulsos á acção ou á abstenção da acção.

O interesse por uma coisa ou por uma idéa põe em acção as forças da attracção ou da repulsão — porque o interesse póde ser positivo ou negativo. Se a impressão da coisa ou da idéa grave a qual se destina nosso "interesse" provoca um sentimento de aceitação, — "a attracção", — então coisa ou a idéa dessa coisa crescerá em nossa vida, e nosso interesse terá sobre elle o mesmo effeito que a acção bemfazeja do sol e da chuva sobre as plantas.

Se, ao contrario, o interesse provoca o sentimento da "repulsão", então nós indicaremos evidentemente a banir de nossa vida tudo aquillo que se relaciona com essa coisa, com essa idéa repugnante.

Quando, em logar do "interesse", a "indifferença" predomina, "então a acção não se manifesta". A coisa ou idéa sob a qual a indifferença é dirigida, "murcha" por assim dizer, para nós.

(Continua).

(Copyright 1940 by H. Lichtner and DIARIO CARIOCA).